

Plankontoret Hallvard Homme AS

# Gjerstad og Felle Snøskoterklubb

## Reguleringsplan for øvingsområde for snøskoter

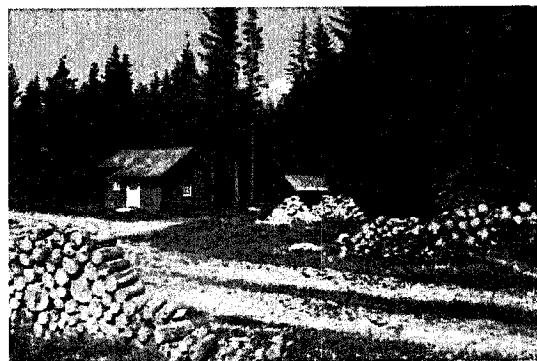

2133/Aug. 2008

**Plankontoret Hallvard Homme AS**

Pb 95, 4747 VALLE,  
post@plankontoret.no  
Telefon 379 37000  
ORG.NR. 976010744MVA  
Bankkonto: 2890.05.26476

**Avdelingskontor:**

3890 Vinje,	41690212,	<a href="mailto:astettin@plankontoret.no">astettin@plankontoret.no</a>
4973 Vegårshei,	91547813,	<a href="mailto:eiaas@plankontoret.no">eiaas@plankontoret.no</a>
3810 Gvarv,	41510516,	<a href="mailto:taeriksen@plankontoret.no">taeriksen@plankontoret.no</a>

● 1 PLANOMTALE  
og  
FØRESEGNER

2 PLANKART

● 3 VARSLING

4 INNSPEL

5 VEDLEGG: avtalar

● 6

7 DIVERSE

●

<b>1. OM PROSJEKTET</b>	<b>3</b>
1.1 FØRINGAR FOR PLANUTFORMINGA	4
1.2 PLANHIERARKIET	4
1.2.1 PLANAR FOR AREALFORVALTING - REGIONALT / NASJONALT NIVÅ	4
1.2.2 KOMMUNALE PLANAR	4
1.2.3 REGULERINGSPLANAR	4
<b>2. OMTALE AV PLANLAGT ØVINGS- OG KONKURRANSEOMRÅDE</b>	<b>5</b>
2.1 PLANOMRÅDET	5
2.2 AREALBRUK	6
2.3 AREALBEHOV	8
2.4 OMFANG AV PÅTENKT NY BRUK AV OMRÅDET	8
2.5 VILKÅR MED OMSYN TIL KRYSSANDE INTERESSER	8
<b>3. JURIDISK FORANKRING - KORT OM REGELVERKET</b>	<b>9</b>
3.1 AREAL	9
3.2 MOTORISERT FERDSLE, ORGANISERT ØVINGSAKTIVITET OG TILSKIPINGAR I OMRÅDET	9
3.3 PRIVATRETTSLEGE AVTALAR	9
3.4 SAMANFATTING	10
<b>4. VARSLING OG INNSPEL</b>	<b>11</b>
<b>5. FØRESEGNER TIL REGULERING ETTER PLAN OG BYGNINGS-LOVA</b>	<b>12</b>
5.1 REGULERINGSFØREMÅL	12
5.2 REGULERINGSFØRESEGNER	12
5.3 AREALREKNESKAP	13
<b>6. HANDSAMING ETTER LOV OM MOTORFERDSEL I UTMARK OG VASSDRAG AV 10. JUNI 1977, NR. 82</b>	<b>14</b>
6.1 INFORMASJON	14
6.2 TILSYN	14
6.3 RAPPORTERING	14
6.4 ÅRLEG VURDERING AV DISPENSASJONSGRUNNLAG	14
<b>7. ORDNINGAR OG ANSVARSPLASSERING FOR BRUK AV TILKOMSTVEGAR / - TRASEAR OG ØVINGSOMRÅDE FOR SNØSCOOTER</b>	<b>15</b>
7.1 ORGANISERT FERDSLE ER SCOOTERKLUBBEN SITT ANSVAR	15
7.2 BRUK AV ØVINGSOMRÅDE	15
7.3 VEGAR - TILKOMSTTRASEEAR	16
7.4 PARKERING	16

7.5	OMFANG AV OMRÅDEBRUK TIL ØVINGS- OG KONKURRANSEKØYRING	16
8.	<u>KJELDER:</u>	17
9.	<u>VEDLEGG</u>	18
9.1.1	AVTALE OM BRUK AV TERRENG I SAMBAND MED ØVINGS- OG KONKURRANSEOMRÅDE	18
9.1.2	AVTALE OM BRUK AV TILKOMSTTRASE TIL ØVINGS- OG KONKURRANSEOMRÅDE	18
9.1.3	AVTALE OM LEIGE AV AREAL TIL PARKERINGSPLASS	18
9.1.4	MEDLEMSEKLÆRING VEDRØRANDE BRUK AV TILKOMSTTRASEAR OG ØVINGS- OG KONKURRANSEOMRÅDE FOR SNØSKOTER	18
9.1.5	FORSLAG TIL PUNKT I VEDTEKTENE FOR SKOTERKLUBBEN	<b>FEIL! BOKMERKE ER IKKE DEFINERT.</b>

## 1. OM PROSJEKTET

Interessa for køyring med snøskoter i kommunen er rimeleg stor. Erfaringane dei seinaste åra viser at det er vanskeleg å leve opp til intensjonane i aktuelt regelverk for både brukarar og dei ulike forvaltingsnivå.

**Gjerstad og Felle Snøskoterklubb** har inngått intensjonsavtale med grunneigarar i området Digerdal om å utvikle eit området i Gjerstad kommune til øvingsområde for snøskoterkøyning. **Plankontoret Hallvard Homme AS** er fyrespurt om å kome med forslag til opplegg for ein analyse- og planprosess.

Prosjektplanen/Melding om oppstart tek utgangspunkt i møte med representantar frå klubben (Karl Svendsen, Ragnar Svendsen og Stian Flåta) den 7. juni 2007. Prosjektplanen omtalar omfang på overordna analyse, konseptutvikling og endeleg reguleringsplan med føresegner. Ein legg her til grunn at arealet er avklara til denne aktiviteten i Gjerstad kommune sin planadministrasjon.

Det er ført samtalar med Fylkesmannens miljøvernaving om etablering av eit øvingsområde. Brev av 22. mai 2007 gjev opning for å vurdere i plansamanheng eit område på inntil 1000 da.

Planarbeidet vart kunngjort og varsla den 12.8.07 med frist til 25.9.07 for å kome med innspel i varslingsfasen. Det har vore kontakt og drøftingar med fleire grunneigarar og representantar for veglaga undervegs i arbeidet.

Dokumentet er tenkt å danne basis for sakshandsaminga ved søknad om løyve til køyring i medhald av lov om motorferdsle i utmark og vassdrag for sesongen 2009 og dei neste 3 påfølgjande år.

Planforslaget er eit forsøk på å avgrense ferdsle og samstundes leggje til rette for ein aktivitet som mange innbyggjarar set pris på.

## 1.1 FØRINGAR FOR PLANUTFORMINGA

Det er gjeve følgjande føringar for utforminga av dokumentet:

- Reguleringsplanen skal utformast med avgrensa tekst og føresegner. Det skal opplysast kva for privatrettslege tilhøve og avtalar som vil vere knytt til aktivitet i området (avtalar som ikkje formelt vil vere knytt til reguleringsplanen og heimelsgrunnlaget i plan- og bygningslova eller lov om motorisert ferdsel i utmark og vassdrag).

### Planinnhald:

- Arealomfang øvingsområde; - som varsla med mindre justeringar i høve til eigedomsgrenser.
- Følgjande tilkomstvegar/trasear skal innarbeidast i planen: Digerdalsvegen frå riksvegen mellom Felle og Gjerstad.
- Periode og tidsavgrensa bruk til motorisert ferdsle i perioden 1. jan. - 1. mai for dei neste 3 åra. I føresegnene skal det opnast for rullering/revisjon av planføremål ved utgangen av dei 4 åra. Døgntid-avgrensing: Det skal ikkje vere tillete med køyring mellom kl. 24:00 og 08:00. (Evt. nattkøyring/løp vert å handsame som dispensasjonssak).
- Det skal ikkje oppførast bygg eller fysiske innretningar i området anna enn eit telt som skal fungere som varmestove.
- Omsyn til vilt skal innarbeidast.
- Reglar for evt. avbøtande tiltak og førebyggjing av skader og ulemper.

## 1.2 Planhierarkiet

### 1.2.1 Planar for arealforvaltning - regionalt / nasjonalt nivå

Planområdet er ikkje del av eit område med regionalt eller nasjonalt planverk.

### 1.2.2 Kommunale planar

Kommuneplan for området gjeld. Planen har ikkje avsett område til det føreslegne området og planen vert fremma som dispensasjonssak.

### 1.2.3 Reguleringsplanar

Det er ikkje andre reguleringsplanar i området eller i tilstøytande areal.

## 2. OMTALE AV PLANLAGT ØVINGS- OG KONKURRANSEOMRÅDE

### 2.1 Planområdet

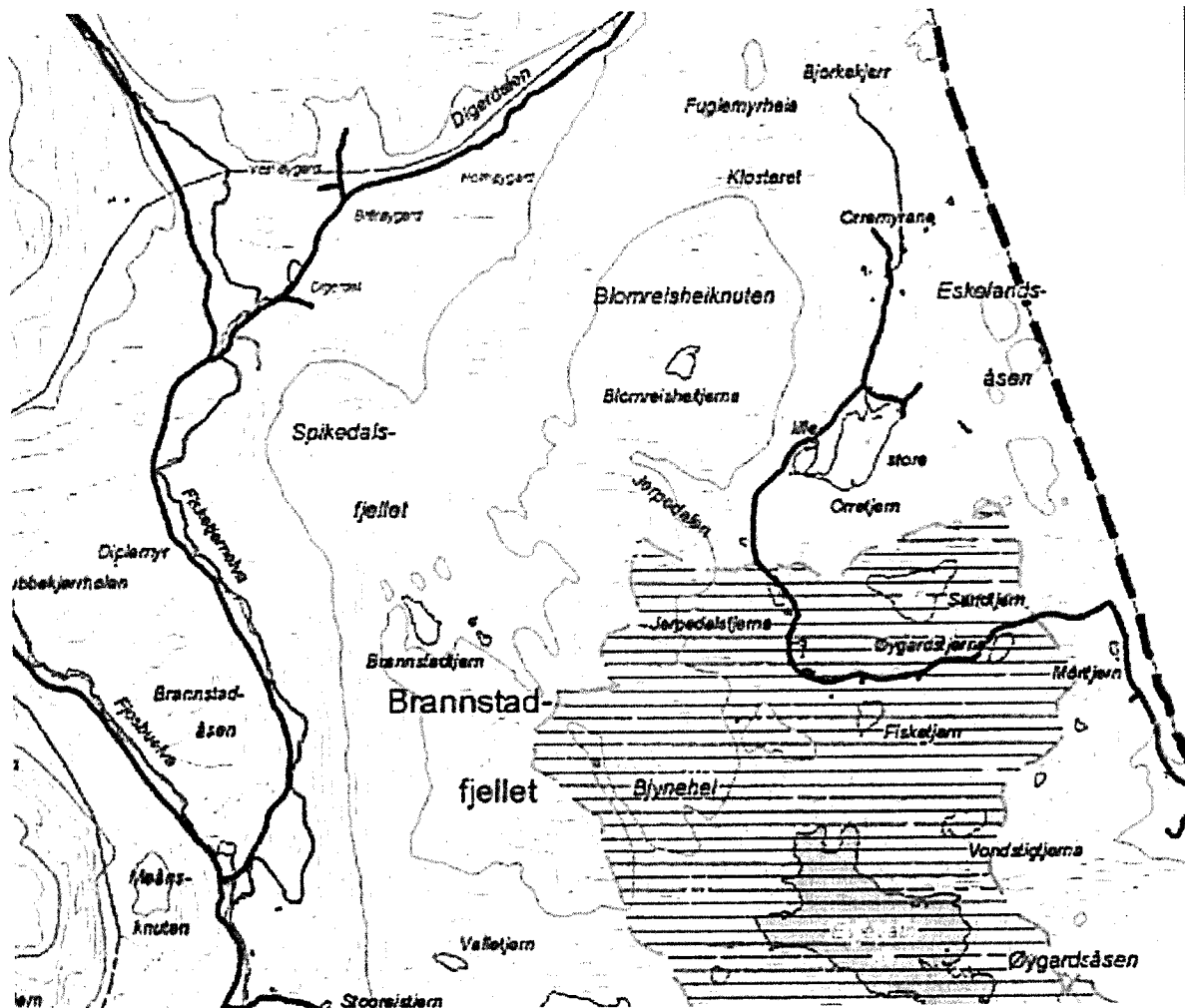

Utdrag av kommuneplankartet.

Planområdet er avgrensa slik:

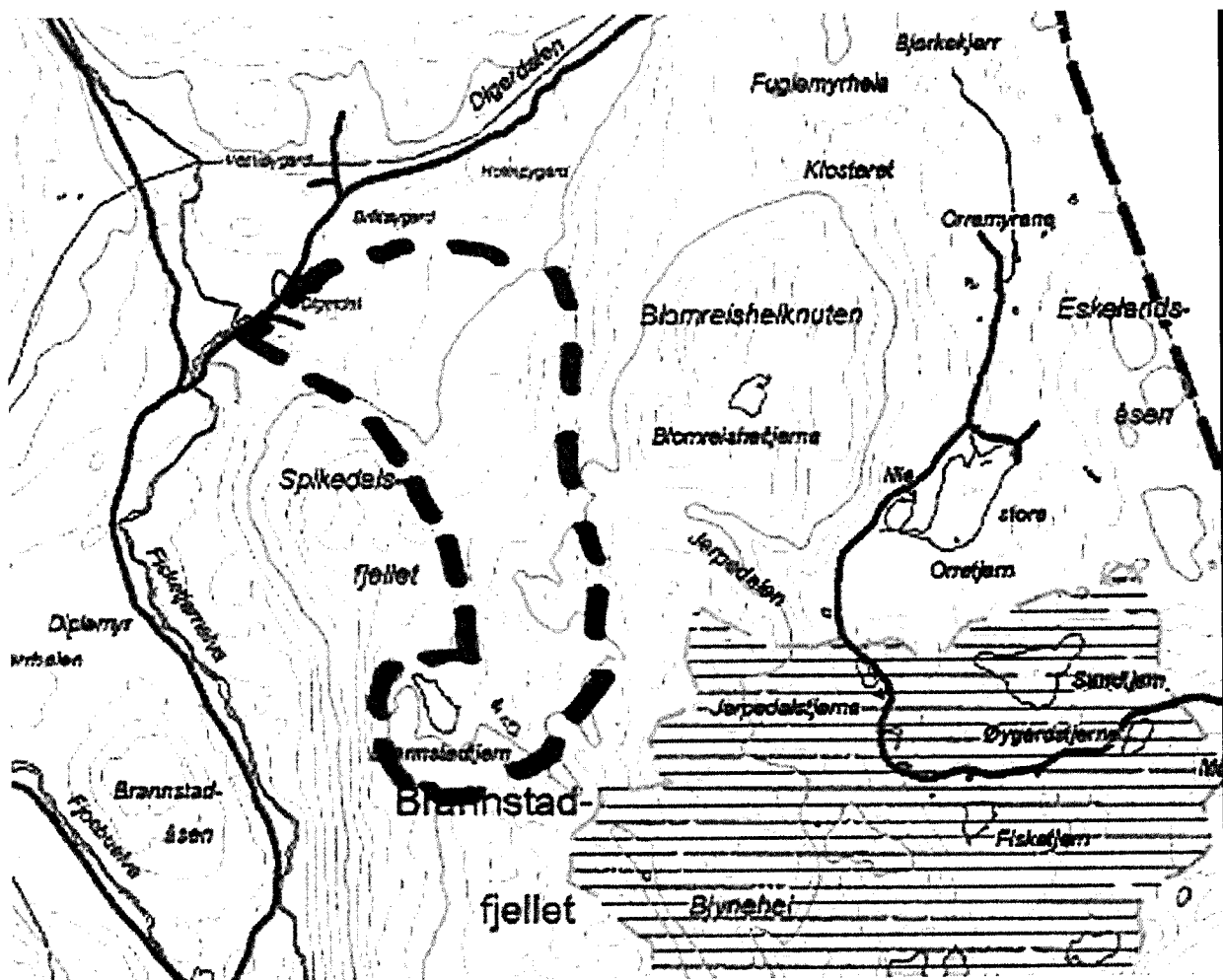

Avgrensinga er endra i høve til tidlegare korrespondanse med Fylkesmannen ved at området på Spikedalsfjellet er teke heilt ut avdi det ikkje er aktuelt å driva øvingskøyring der og området er for det meste ikkje tilgjengeleg for snøskuter.

## 2.2 Arealbruk

Området vert i dag nytta som skogbruksområde. Området som skal utviklast til skoterområde ligg i ei bjørke- og barskogkledd li med utsyn mot nord og vest. Lisida er prega av urørt naturmark. For å få til eit øvingsområde for snøskoterkøyring vil det ikkje vera aktuelt å gjera terrenginngrep, berre litt vegetasjonsrydding i mindre omfang vil vera aktuelt for å tilrettelegg løyper og trasear. Traktorsleper i områder er godt eigna til å vera basis for slike skoterløyper. Frå offentleg veg (Fv 71) ved Valle er det meininga å inngå bruksavtale med Veglaget/Statskog om vinterbruk/brøyting av tilkomstveg til heimstølen Myrøygard (Digerdal). Her skal anleggjast parkeringsplass for bilar/hengjarar under øvingskøyring.





*Typisk for området, traktorslep*

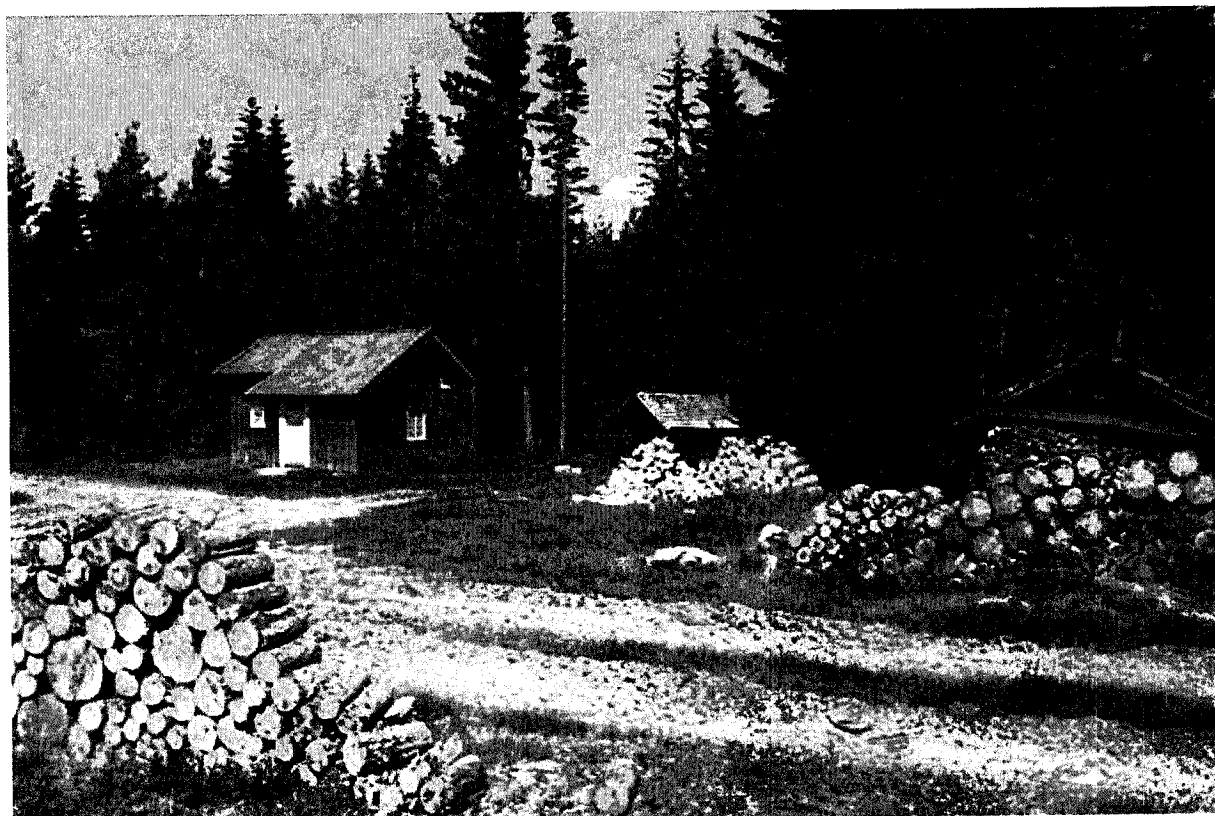

*Støl som er endepunkt for skogsbilveg. Her kan det lagast vinterparkering.*

### **2.3 Arealbehov**

Norges motorsykkelforbund har utarbeidd spesialreglement for Snøskoter 1996/97 som omtalar reglar for konkurransar i regi av Norges motorsykkelforbund. Utdrag frå dette reglementet er attgjeve som informasjon og rettesnor for planutarbeidinga.

- Generell regel: Ein bane skal ikkje vere kortare enn 850 m og ikkje lenger enn 2000 m.
- Bane for bakkeløp: Traseen må ha ei lengd på min. 600 m og max 1500 m.
- Bane for dragrace: Rettstrekning 201-229 m + depot + ventesone + bremsestrekning + sikkerheitssone.
- Bane for folkecross: 850-2000 m.

### **2.4 Omfang av påtenkt ny bruk av området**

Jfr. utkast til avtalar om områdebruk ser ein føre seg eit omfang av områdebruk i regi av snøskoterklubben for åra 2009-2012 omlag slik:

- Klubben kan nytte området til inntil 8 arrangement (konkurransar) kvart år i perioden 1. januar til 1. mai. Av dei 8 arrangementa kan det vere 1-2 arrangement/konkurransar/demonstrasjonskjøring i området i regi av snøskoterklubben der andre klubbar (nabokommunar) kan inviterast. I tillegg kan området nyttast til øvingskjøring kvar 2. veke i perioden 1. januar til 1. mai åra 2009-2012
- Dei 8 arrangementa som kan arrangerast årleg skal arrangerast innanfor eit delområde. Det er opp til arrangøren å vele delområde.
- Eksisterande traktorslep skal nyttast til løypetrasear. Berre i liten grad vil det vera behov for vegetasjonsrydding for evt. nye trasear. Bakkeplanering eller terrenginngrep av noko omfang er ikkje aktuelt.

### **2.5 Vilkår med omsyn til kryssande interesser**

#### **Friluftsliv:**

Området er langt frå fast busetting, og ligg i eit naturleg avgrensa landskapsrom som avgrensar støyen. Området er ikkje rekna som mykje nytta skiutfart, men det er lagt inn tidsavgrensing for at friluftsliv og viltinteressene ikkje uturvande skal fortrenge. Det er ikkje spesielt i dette området som kommunen har tenkt å satsa på tilrettelegging for aktivt friluftsliv.

#### **Vilt:**

Viltinteressene er søkt teke omsyn til ved at det er knytt ordningar med tilsyn før, under og etter arrangement som pliktar å avlyse arrangement dersom det vert oppdaga sårbart vilt i eller inntil området.

#### **Eksponering, terrenginngrep:**

Aktiviteten vil ikkje krevja inngrep av noko slag, landskapsform og vegetasjon vil vera kulissar for motoraktiviteten og dermed hindre eksponering til omliggjande område.

### 3. JURIDISK FORANKRING - kort om regelverket

Motorferdsellova regulerer motorsport på areal som er definert som utmark, jf. § 2. Det kan gjevast løyve til trenings- og konkurransekjøring i samband med motorsport etter § 6 dersom det dreier seg om avgrensa arrangement eller kjøring på terrengbane som er godkjent i reguleringsplan.

Kommunen kan ut frå forvaltingsmessig skjønn og heilskapleg vurdering tillate motorisert ferdsle etter § 6 (Miljøverndept. 1992, rundskriv T 5/92, s. 32).

*«Ved denne vurderingen skal behovet for transport vurderes mot mulige skader og ulemper for natur og mennesker i forhold til et mål om å redusere motorferdselen til et minimum. Forhold som må tas med i vurderingen er bl.a. hvilke virkninger motorferdselen vil ha når det gjelder spor i terrenget, støy og forurensning, hvor sårbart området er og konflikter som kan oppstå i forhold til andre interessegrupper og naturmiljø.»*

Når det gjeld terrengbanar i utmark kan det gjevast løyve i medhald av § 6 når banen er lagt ut i reguleringsplan og når han blir nytta i organiserte former. Banen kan nyttast til øvings-/konkurransekjøring og/eller t.d av snøskoterverksemder til prøve- og demonstrasjonskjøring, men ikkje som tilbod til turistar.

§ 7 i føresegnene inneheld felles reglar for dispensasjonar etter §§ 5 og 6. Kommunen kan sette vilkår for dispensasjonar som reduserer ulempene og skadane for naturmiljø og menneske, som kanalisering av motorferdsla til bestemt tid og stad. Kommunen kan avgrense talet på turar. Berre unntaksvis kan det gjevast løyve for lengre periodar. Då må det ikkje vere tvil om «berettigelsen», men dispensasjonsperioden bør uansett ikkje gå over lengre tid enn 5 år.

#### 3.1 Areal

Arealbruken blir sikra gjennom regulering i medhald av plan- og bygningslova.

#### 3.2 Motorisert ferdsle, organisert øvingsaktivitet og tilskipingar i området

Heimelsgrunnlaget for å gjeve løyve og/eller dispensasjonar for motorisert ferdsle finn ein i lov om motorisert ferdsel i utmark og vassdrag av 10.juni 1977, nr. 82. Jf. § 6 om motorbanar for trenings- og konkurransekjøring.

#### 3.3 Privatrettslege avtalar

Snøskoterklubben er i denne samanheng den formelle organisasjon og juridiske eining for å påta seg kollektivt ansvar og pliktar for bruken. Klubben må avklare avgrensing av ansvar i høve til partar dei går inn i samarbeid med og i høve til brukarane i tråd med dette dokumentet. Klubben må og avklare sitt ansvar i høve til evt. personskade/skade på køyretøy og skade på privat eigedom.

### **3.4 Samanfating**

Kommunen vil aktivt legge til rette for å kanalisere kjøringa til eit avgrensa område gjennom å formalisere arealbruken etter plan- og bygningslova. Gjennom sakshandsaminga etter lova om motorisert ferdsle skal skoterkøyringa kanalisrast innanfor det avgrensa området.

Skoterklubben vil medverke til at intensjonane blir følgd opp gjennom å påta seg ansvar for å arbeide for at regelverk blir følgd opp i praksis, samt at dei gjennom privatrettslege avtalar syter for eit godt samarbeid og kontakt med grunneigarar/veglag og evt. andre partar.

#### 4. VARSLING OG INNSPEL

Varslingsbrev vart sendt ut i aug. 2007. På førehand hadde klubben og kommunens planadm. hatt korrespondanse om prosjektideen og fått signal om kva som måtte vektleggast i ein evt. planprosess. Alle innspela er lagt med i plandokumentet under skiljeblad 4.

Følgjande innspel kom inn:

- **Fylkesmannen i Aust Agder** peikar på at det er ført dialog tidlegare om omfang og lokalisering og at det oppmeldte området er monaleg større. Vidare vert det sagt at tiltaket utløyser KU-plikt og at kommunen som mynde må ta stilling til dette. Det vert lista opp 6 relevante punkt om kva som er viktig å inntaka i bestemmelsane.

*Vår merknad:* Planområdet er redusert ned til 1045 da ved at areala på Spikedalsfjellet er tekne vekk. KU-plikta er teke opp med kommunens planadm. og det er konkludert med at sidan dette planprosjektet er av mellombels karakter (årsavgrensa) kan dette kravet utgå. Momenta som er lista opp er i stor grad inntekne i føresegnene. Prøveperioden er føreslegen auka til 3 år, FM meiner 2 år passande.

- **Fylkeskommunen i Aust Agder** varslar alt i innspelet MOTSEGN og krev at det vert gjennomført KU i høve til føresegnene.

*Vår merknad:* KU-plikta er teke opp med kommunens planadm. og det er konkludert med at sidan dette planprosjektet er av mellombels karakter (årsavgrensa) kan dette kravet utgå.

- **Statens Vegvesen** peikar på at tilkomsten skal skje frå Fv 71 ved Lundevatnet og det må vedleggast til rette for romsleg parkering ved innkomsten til skoterområdet.

*Vår merknad:* Det er sett av rikeleg med parkeringsplassar ved stølen, ca 7,6 da.

- **Statskog** påpeikar at det i melding er innteikna øvingsareal på 28/2 tilhøyrande Statskog. Det er ikkje avtale om slik bruk og grunneigaren ventar at området vert redusert.

*Vår merknad:* Planområdet er redusert og arealet til Statskog, som ved ein glipp vart innteke i oppmeldinga, er teke bort.

## 5. FØRESEGNER TIL REGULERING ETTER PLAN OG BYGNINGSLOVA

I medhald av plan- og bygningslova av 14. juni 1985, nr. 77 med revisjonar, (PBL), jfr. §§ 22-26, er det utarbeidd reguleringsplan for DIGERDALEN-området i Gjerstad kommune.

Plankartet har målestokk 1 : 5 000, og er datert 11. mars 2008. Planområdet er avgrensa som synt med reguleringsgrense på plankartet. Reguleringsføresegnene gjeld for området synt med reguleringsgrense på plankartet. Innanfor grensa skal areala nyttast som vist på planen og omtala i føresegnene til dei einskilde føremål.

Stadfesta reguleringsplan er bindande for arealbruk, deling, bygge- og anleggsverksemd innan planområdet.

Verknader av reguleringsplan følgjer av PBL § 31. Reglane for vederlag for tap ved reguleringsplan går fram av PBL § 32.

Reguleringa gjeld sjølv arealdisponeringa, medan kjøringa med scooter er regulert gjennom sakshandsaming etter Lov om motorisert ferdsel i utmark og vassdrag av 10. juni 1977, nr 82 (Brukar må difor ha løyve etter motorferdslelova for å bruke området.)

### 5.1 REGULERINGSFØREMÅL

Planområdet er inndelt i reguleringsområde med følgjande føremål jf. PBL, §25:

- *Landbruksføremål, stølsanlegg, for bevaring, § 25, 2. ledd*
- *Område med blanda føremål, spesialområde og landbruk, område for særskilte anlegg, §25, 6. ledd*
- *Spesialområde, privat veg og parkering, §25, 6. ledd*

### 5.2 REGULERINGSFØRESEGNER

1. Reguleringa gjeld i 3 år frå planen er vedteken. Området går tilbake til landbruksføremål etter dei åra om ny regulering ikkje ligg føre ved periodeslutt.
2. I reguleringsperioden er planområdet regulert til landbruksføremål i perioden 2. mai til 31. desember, og til spesialområde i perioden 1. januar til 1. mai.
  - a) Landbruk: Området kan nyttast til tradisjonelt jord- og skogbruk i samsvar med gjeldande særlover.

- b) Spesialområde, herunder tilkomsttrasear/skoterløyper og område for øvings- og konkurransekøyning. Følgjande reglar gjeld for arealbruk i medhald av plan- og byningslova:

Området kan nyttast kvar 2. veke i perioden 1. januar til 1. mai. Bruken skal vere døgntidsavgrensa slik at det ikkje er høve til å nytte området til slik kjøring mellom kl. 24:00 og 08:00. Unntaksvis kan det nyttast utover døgntidsavgrensinga etter dispensasjon med heimel i motorferdsellova. Det er ikkje høve til å oppføre bygningar eller permanente fysiske innretningar i området for å fremme skoter-interessene. Til området skal det vere godkjent tilkomsttrase/snøscooterløype.

Dei 8 arrangementa som kan arrangerast årleg skal arrangerast innanfor eit delområde. Det er opp til arrangøren å vele delområde.

### **5.3 Arealrekneskap**

Regulert øvings- og konkurranseområde er på 1045 daa.

---

Valle den 11. mars 2008  
Plankontoret Hallvard Homme AS

Plankart, datert:	11. mars 2008
Varsling om oppstart	12. aug. 2007
1. gongs handsaming i det faste utvalet for plansaker:	.....
Utlagt til offentleg ettersyn i tidsrommet:	.....
Eigengodkjend i Gjerstad kommune, jfr. k.sak .....	.....

Gjerstad kommune, .....

Ordfører

## **6. HANDSAMING ETTER LOV OM MOTORFERDSEL I UTMARK OG VASSDRAG av 10. Juni 1977, nr. 82**

Framlegg til retningslinjer for sakshandsaming av søknad om øvings- og konkurransekøyring i Gjerstad kommune.

Følgjande vilkår/føresetnader skal tilleggast vekt i sakshandsaminga:

- Godkjent område i reguleringsplan.
- Framlagt samtykke frå berørte grunneigarar/vegslag evt. andre partar.
- Eintydig avgrensing av datoar og tider for øving, løp/tilskipingar.
- Opplegg for informasjon til brukarar og lokalt kontrollapparat.
- Opplegg for temporær merking av grensene i terrenget.
- Oppnemning av personar til utval som skal ivareta viltomsyn, evt. ulemper/skader og avbøtande tiltak.
- Dokumentasjon av tilsyn, rapport frå føregåande sesong.

### **6.1 Informasjon**

Skoterklubben skal ved tildeling av tilkomststeikn («sticker») syte for at førar vert gjort kjend med ansvar og plikter han må respektere. Klubben pliktar også å informere om ansvarsavgrensing i høve til personskade, kjøretøy, forsikringsordningar, privat eigedom osv.

### **6.2 Tilsyn**

Ved kvart arrangement (konkurransar) skal klubben stille ein person til å drive tilsyn i området og langs traseane. Vedkomande skal registrere evt. skader/ulemper som er påført terreng, vegetasjon, dyreliv eller fysisk eigedom. Evt. skadeverk skal rapporterast til skoterklubben, og berørt(e) part(ar) skal informerast utan ugrunna opphald. Natur- og næringssjefen kan nyttast som uhilda fagperson for å vurdere skade/ulempe og avbøtande tiltak dersom skoterklubben og/eller berørt part ønskjer det.

### **6.3 Rapportering**

Evt. brot på reglane skal registrerast og sendast kommunen i rapportform ved sesongslutt og seinast 15.05. kvart år. Saman med rapporten skal det følgje ei vurdering av gjennomførte arrangement og evt. framlegg til regelendingar som vil tene ordninga. Kommunen handsamar rapporten og oversender kopi til fylkesmannen saman med evt. uttale eller vedtak knytt til saka innan 30.06. kvart år. Evt. endringar i reglar/ordningar for bruk av området skal avklarast med kommunen innan 01.12. kvart år, og kommunen rapporterer vidare til fylkesmannen innan 31.12. kvart år.

### **6.4 Årleg vurdering av dispensasjonsgrunnlag**

Kommunen er primærmynde i høve til å gjeve dispensasjon og vil årleg på bakgrunn av rapport frå klubben og/eller politikontrollar vurdere om grunnlaget for dispensasjonen i medhald av §6 framleis er tilstades.



## 7. ORDNINGAR OG ANSVARSPLASSERING FOR BRUK AV TILKOMSTVEGAR/-TRASEAR OG ØVINGSOMRÅDE FOR SNØSKOTER

Søknad om løyve til arrangement skal følgjast av samtykke frå berørte partar. Berørte partar skal gjennom direkte vending frå skoterklubben informerast før kvar sesong om planlagde aktivitetar m.v.

### 7.1 Organisert ferdsle er Scooterklubben sitt ansvar

All motorisert ferdsle til og innan øvingsområdet skal skje i medhald av ordningar som skoterklubben har avtala med berørte partar: grunneigar og veglag, som grunnlag for evt. løyve etter motorferdsellova.

Herunder følgjande veglag om tilkomststrase:

- Digerdalsvegen, v/ styreformann, vegen frå Valle til Digerdalen

Grunneigar som stiller areal til sjølve øvingsområdet:

Gard	Gnr.	Bnr.	Eigar
	27	4	Olav Magnus Lunden

Skoterklubben har formelt ansvar for å informere om reglane som gjeld for ferdsla til dei som nyttar seg av løyvet.

Brot ved at skoterfører ikkje respekterer regelverket kan føre til at grunnlaget for områdebruk fell bort. I og med at dette er eit forsøk på å få kjøringa inn i meir organiserte former, kan forsøket bli avbrote dersom det syner seg at ordninga ikkje fører til forventa mål.

Grunneigar skriv frå seg alt ansvar i høve til evt. person/trafikkskade, skade på køyretøy m.v. som kan følgje av tilrettelegginga.

### 7.2 Bruk av øvingsområde

#### Landbruk og utøving av næring:

Området er sentralt for sau- og storfefeite og det vil og vere behov for gjerde kring dyrkingsfelt i området. Skoterklubben er ansvarlege for evt. skader, og at utbetringane blir gjort. Skade skal rettast opp utan ugrunna opphald. Aktuell grunneigar der evt. skade er skjedd skal varslast av scooterklubben og tiltak avklarast i samråd med grunneigar. Oppstår konflikt mellom grunneigar og skoterklubben om ulempe/skade-vurderingar knytt til dyrkingsinteresser, herunder markskade/gjerdeskade o.l., skal natur- og næringssjefen vurdere saka og kome med fagleg tilråding om naudsynte tiltak. Delar av øvingsområdet kan bli tilrådd trekt ut dersom skadeverka vurderast som vesentlege for framtidig utøving av næring på einskild eigedom. Dersom ein grunneigar ut frå omsynet til næring eller andre tilhøve ikkje lenger finn å kunne halde areal for motorferdsla, skal klubben varslast seinast den 01.11. før sesongen tek til.

Klubben skal syte for at avgrensinga av øvingsområdet er merka med vimplar e.l. i sesongen frå 1. jan. til 1. mai, samt fjerne merkinga ved sesongslutt.

#### Naturmiljø:

Før kvart arrangement skal scooterklubben synfare området for å sjå til at det ikkje står villrein i eller tett inntil øvingsområdet. Dersom det blir registrert dyr, har eit utval med natur- og næringsssjef, formann i scooterklubben og ein grunneigarrepresentant rett og plikt til å avlyse/utsetje arrangementet. Evt. avlysing skal kunngjerast i media eller på annan måte som sikrar at kjøring ikkje finn stad på grunn av manglande informasjon.

#### Friluftsliv:

Den motoriserte ferdsla skal ikkje uturvande vere til sjenanse for menneskeleg ferdsle i området. Køyning langs tilkomsttraseane skal skje på ein omsynsfull måte.

### **7.3 Vegar - tilkomsttrasear**

Digerdalsvegen kan nyttast som tilkomsttrase i samsvar med bruksavtale mellom skoterklubben og styret i det einskilde veglag.

Motorisert ferdsle med skoter skal ikkje vere til hinder for næringsmessig drift og transport i og ved vegane. Styret i veglaget kan om det oppstår konflikt påleggje skoterklubben å stoppe ferdsla dersom det synest naudsynt av omsyn til skogsdrift i heile eller delar av sesongen eller av omsyn til fare for skade på sjølve vegkroppen.

### **7.4 Parkering**

Det skal ligge føre skriftleg avtale om leige av parkeringsplass ved start på skoterløype/trase. Parkeringsplassane skal vere oppbrøytt.

### **7.5 Omfang av områdebruk til øvings- og konkurranskøyning**

Avtalen kan gjelde åra 2009-2012. Klubben kan nytte området til inntil 8 arrangement (konkurransar) kvart år i perioden 1. januar til 1. mai. Arrangementa skal arrangerast innanfor eit delområde. Det er opp til arrangøren å vele delområde. Av dei 8 arrangementa kan det vere 1-2 arrangement/konkurransar/demonstrasjonskøyning i området i regi av snøskoterklubben der andre klubbar (nabokommunar) kan inviterast. I tillegg kan området nyttast til øvingskøyning kvar 2. veke i perioden 1. januar til 1. mai åra 2009-2012.

## 8. KJELDER:

Plan- og bygningslova av 14. juni 1985 nr. 77, med revisjonar.

Rundskriv vedrørende endringer i Plan- og bygningslova som følge av ny kommunelov, H-52/93, Kommunal- og arbeidsdepartementet og Miljøverndepartementet.

Om lov om motoriset ferdsel i utmark og vassdrag av 10. juni 1977, nr. 82. (T-5/92, Miljøverndepartementet).

Spesialreglement Snøscooter 1996/1997, Norges motorsykkelforbund.

Kommuneplan.

## 9. VEDLEGG

### Utkast til:

9.1.1 Avtale om bruk av terreng i samband med øvings- og konkurranseområde

9.1.2 Avtale om bruk av tilkomsttrase til øvings- og konkurranseområde

9.1.3 Avtale om leige av areal til parkeringsplass

9.1.4 Medlemserklæring vedrørende bruk av tilkomsttrasear og øvings- og konkurranseområde for snøskoter

**ANNONSE: KUNNGJERING**

**Digerdal snøskoterområde,  
Gjerstad kommune.  
Varsel om reguleringsarbeid**

I høve til Pbl. §§ 28-2, 27-1 og 30 vert det varsla oppstart av privat reguleringsarbeid for delar av gnr. 27, br. nr. 4 m/fl. i området Digerdal i Gjerstad kommune. Føremålet med reguleringa er å gjeve heimel til etablering av øvingsområde for snøskoterkøyning. Føremåla er ikkje i samsvar med kommuneplanen og planforslaget må handsamast som dispensasjon frå overordna plan. Reguleringsføremåla vil m.a. vera vegar, skogbruksområde, parkeringsanlegg, og liknande. Det er halde plankonferanse med kommunens planadministrasjon. Vidare er det ført brevkorrespondanse med Fylkesmannens miljøvernaveiding om evt. bruk av område til øvingskøyning. Sist korrespondanse, 22. mai 07, opnar for å vurdere eit område på inntil 1000 da til slik aktivitet.

Partar i saka vert tilskriva. Merknadar til planarbeidet sendast **innan 25. sept. 2007** til: Plankontoret Hallvard Homme AS, 4747 Valle, med kopi til Gjerstad kommune, 4980 Gjerstad.

Opplysningar om planprosjektet kan du få på telefon 379 37 000 og Karl Svendsen, 913 83 655.



Plankontoret Hallvard Homme AS

---

**Faktura sendast direkte til:**

Gjerstad og Felle Snøskuterklubb  
V / Karl Svendsen  
4980 Gjerstad

Med helsing  
Plankontoret Hallvard Homme AS  
Hallvard Homme

Kopi til  
V / Karl Svendsen  
4980 Gjerstad

# MUNE

2006-2018

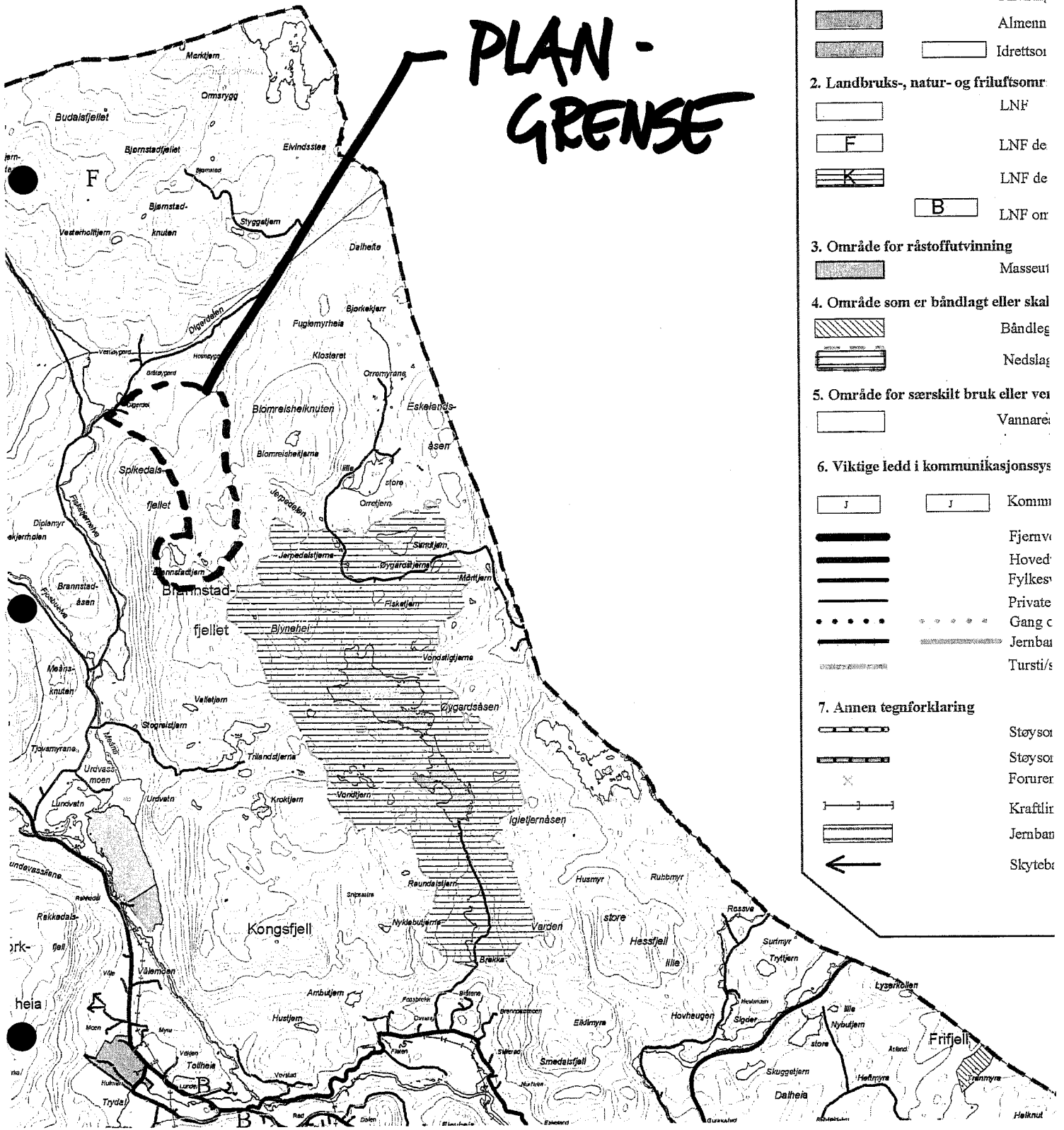

**PLAN-GRENSE**

- Byggeområde (PBL §20-4)**

Nåværende	Framtidig	
		Boligom
		Senterom
		Fritidsbe
		Forretni
		Forretni
		Storhau
		Industri
		Offentli
		Almenn
		Idrettsom
- Landbruks-, natur- og friluftsomr**

	LNF
	LNF de
	LNF de
	LNF or
- Område for råstoffutvinning**

	Masseut
--	---------
- Område som er båndlagt eller skal**

	Båndleg
	Nedslag
- Område for særskilt bruk eller ver**

	Vannare
--	---------
- Viktige ledd i kommunikasjonssys**

		Komm
		Fjernv
		Hoved
		Fylkes
		Private
		Gang c
		Jernba
		Tursti/s
- Annent tegnforklaring**

	Støysor
	Støysor
	Forurer
	Kraftlin
	Jernban
	Skytebe

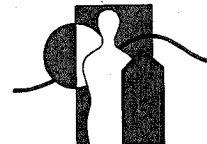

Plankontoret Hallvard Homme AS

Til alle på adresselista

Valle den 12. august 2007

## Gjerstad og Felle snøskoterklubb i Gjerstad kommune. Varsel om reguleringsarbeid

I høve til Pbl. §§ 28-2, 27-1 og 30 vert det varsla oppstart av privat reguleringsarbeid for delar av gnr. 27, br. 4 m/fl. i området Digerdal i Gjerstad kommune.

Føremålet med reguleringa er å gjeve heimel til etablering av øvingsområde for snøskoterkøyring.

Føremåla er ikkje i samsvar med kommuneplanen og planforslaget må handsamast som dispensasjon frå overordna plan. Reguleringsføremåla vil m.a. vera vegar, skogbruksområde, parkeringsanlegg, og liknande.

Det er halde plankonferanse med kommunens planadministrasjon. Vidare er det ført brevkorrespondanse med Fylkesmannens miljøvernabdeling om evt. bruk av område til øvingskøyring. Sist korrespondanse, 22. mai 07, opnar for å vurdere eit område på inntil 1000 da til slik aktivitet.

Partar i saka vert tilskriva. Merknadar til planarbeidet sendast **innan 25. sept. 2007** til: Plankontoret Hallvard Homme AS, 4747 Valle, evt. [hhomme@plankontoret.no](mailto:hhomme@plankontoret.no) med kopi til Gjerstad kommune, 4980 Gjerstad.

Opplysningar om planprosjektet kan du få på telefon 379 37 000 og Karl Svendsen, 913 83 655.

Med helsing,  
Plankontoret Hallvard Homme AS

Hallvard Homme

Vedlegg:  
Adresseliste  
Melding om oppstart

**Plankontoret Hallvard Homme AS**

Pb 95, 4747 VALLE,  
post@plankontoret.no  
Telefon 379 37000  
ORG.NR. 976010744MVA  
Bankkonto: 2890.05.26476

**Avdelingskontor:**

3890 Vinje,	41690212,	<a href="mailto:astettin@plankontoret.no">astettin@plankontoret.no</a>
4973 Vegårshei,	91547813,	<a href="mailto:eiaas@plankontoret.no">eiaas@plankontoret.no</a>
3810 Gvarv,	95228831,	<a href="mailto:phpaulsen@plankontoret.no">phpaulsen@plankontoret.no</a>



Plankontoret Hallvard Homme AS

**Offentlege instansar, andre:**

**Fylkesmannen i Aust-Agder, Fylkeshuset, Serviceboks 606, 4809 Arendal**

**Aust-Agder Fylkeskommune, Fylkeshuset, Serviceboks 606, 4809 Arendal**

**Statens vegvesen, Region Sør, Serviceboks 723, 4808 Arendal**

**NVE, region Sør, Anton Jenssensgt. 5, Pb. 2124, 3103 Tønsberg**

**Gjerstad kommune, Planavdelinga, 4980 Gjerstad**

**Plankontoret Hallvard Homme AS**

Pb 95, 4747 VALLE,  
post@plankontoret.no  
Telefon 379 37000  
ORG.NR. 976010744MVA  
Bankkonto: 2890.05.26476

**Avdelingskontor:**

3890 Vinje,	41690212,	<a href="mailto:astettin@plankontoret.no">astettin@plankontoret.no</a>
4973 Vegårshei,	91547813,	<a href="mailto:eiaas@plankontoret.no">eiaas@plankontoret.no</a>
3810 Gvarv,	95228831,	<a href="mailto:phpaulsen@plankontoret.no">phpaulsen@plankontoret.no</a>



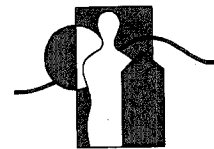

Plankontoret Hallvard Homme AS

## Adresseliste

Naboar:

g. nr./br. nr.	namn	adresse
	Torbjørn Lunden	4890 Gjerstad
	Ove A Haugland	3760 Neslandsvatn
	Olav Magnus Lunden	Moheim, 4980 Gjerstad
	Olav J Trydal	4980 Gjerstad
	Statskog SF	Serviceboks 1016, 7809 Namsos
	William Eriksen Landsend	4980 Gjerstad
	Digerdal og Fisketjenn vegforening, v/ Olav Trydal	4980 Gjerstad

**Plankontoret Hallvard Homme AS**

Pb 95, 4747 VALLE,  
post@plankontoret.no

Telefon 379 37000

ORG.NR. 976010744MVA

Bankkonto: 2890.05.26476

**Avdelingskontor:**

3890 Vinje, 41690212,

4973 Vegårshei, 91547813,

3810 Gvarv, 95228831,

[astettin@plankontoret.no](mailto:astettin@plankontoret.no)

[eiaas@plankontoret.no](mailto:eiaas@plankontoret.no)

[phpausen@plankontoret.no](mailto:phpausen@plankontoret.no)

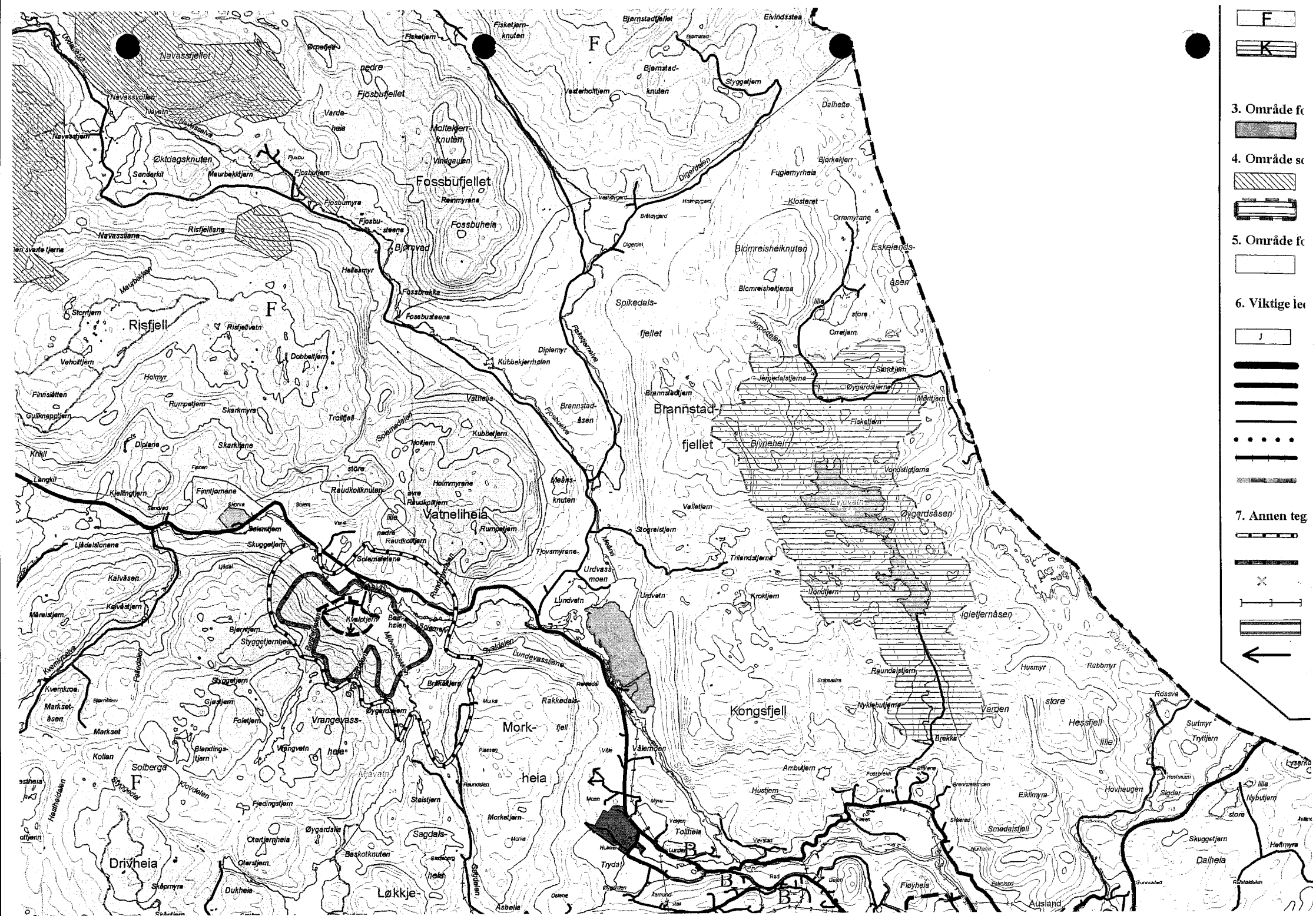

- 3. Område f
- 4. Område s
- 5. Område f
- 6. Viktige l
- 7. Annen teg



## FYLKESMANNEN I AUST-AGDER

Plankontoret Hallvard Homme AS  
Postboks 95

4747 Valle

Dykkar ref.

Vår ref. (må givast opp ved svar)  
Sak nr. 2007/1250 / LIL

Dato  
02.10.2007

### REGULERINGSPLAN FOR DEL AV GNR/BNR 27/4 M.FL., DIGERDAL I GJERSTAD KOMMUNE – MELDING

Vi viser til brev av 12.08.07 frå Plankontoret Hallvard Homme AS med melding om at det er starta opp reguleringsplanarbeid for del av gnr/bnr 27/4 m.fl., Digerdal i Gjerstad kommune. Vi ber om orsaking for at vi på grunn av stor saksmengde ikkje har klart å overhalda den fastsette uttalefristen, og viser til telefonsamtale med Plankontoret Hallvard Homme AS 03.10.07 vedrørende dette.

#### Føremål og planstatus

Føremålet med planen er å regulera eit område til øvingsområde for snøskuterkøyring.

I kommuneplanen sin arealdel er området sett av til landbruks-, natur- og friluftsområde.

#### Miljøvernavdelinga si vurdering

Miljøvernavdelinga har vore i diaolog med Gjerstad kommune og Gjerstad og Felle snøskuterklubb vedrørende planane om å etablere ein øvingsbane for snøskuterkøyring. Vi har i brev av 23.04.07 til Gjerstad kommune vist til at føresetnaden for å få nødvendig dispensasjonen frå motorferdelregelverket er at området først vert regulert etter plan- og bygningslova. Den nærare avgrensinga av planområdet er òg delvis avklart med miljøvernavdelinga, som har sett ei størrelsesgrense på 1000 dekar. I brev av 22.05.07 til Gjerstad og Felle snøskuterklubb har vi markert på eit kart kva område vi konkret vil kunne godta. Samtidig har vi opna for at vi etter synfaring eventuelt vil kunne akseptere køyring lenger sør mot Brannstadijenn.

Det varsla planområdet ser ut til å gå lenger sør enn det området som miljøvernavdelinga har akseptert ved vårt brev av 22.05.07, men Plankontoret Hallvard Homme AS har på telefon opplyst at det på grunn av grunneigartilhøva i området ikkje vil verta aktuelt å regulera til øvingsbane i dei sørlege delane av varsla planområde. Planområdet avvik òg elles noko frå vår avgrensing på kartet vedlagt brevet av 22.05.07, men då området lengst aust mot Jerpedalen vert erstatta av eit område som ligg nærare vegen og nord for Myrøygard, vurderer vi det til å vere i samsvar med våre merknader i brevet av 23.04.07. Vi finn likevel grun til å minne om føresetnaden om at planområdet for øvingsbanen ikkje må overstige 1000 dekar.

Etter *Forskrift om konsekvensutredningar* av 01.04.05 § 3, nr. 1, bokstav d skal reguleringsplanar som omfattar konkurranse- og øvingsbanar for motorkøytøy vurderast opp i mot kriteria i forskrifta § 4, for å avgjera om planen kan få vesentlege verknader for miljø, naturressursar eller samfunn slik at den må handsamast etter forskrifta kapittel III om planprogram og

Postadresse:  
Serviceboks 606  
4809 Arendal

Besøksadresse:  
E-post:  
Heimeside:

Fylkeshuset, Arendal  
postmottak@fmaa.no  
www.fylkesmannen.no/aa

Telefon: 37 01 73 00  
Telefaks: 37 01 76 10  
Org.nr: 874 762 822

Saksbehandlar:  
Lise Iltad  
Dir.innval: 37017541

konsekvensutgreiingar. Kommunen er ansvarleg mynde, jfr. forskrifta § 3, nr. 3, 3. ledd, 1.pkt, og skal etter forskrifta § 3, nr. 3, 4.ledd ta stilling til dette spørsmålet tidligast mogleg: "For reguleringsplaner bør dette skje før kunngjøring etter plan- og bygningsloven § 27-1, nr. 1, 2.ledd." Vi ber om at kommunen følgjer opp dette, og sender miljøvernavdelinga kopi av utfallet av vurderinga av utgreiingsplikta.

Ut over ovanstående viser vil til at følgjande føresetnader sett i vårt brev av 23.04.07 må leggjast til grunn i det vidare planarbeidet:

- *Det må tas inn reguleringsbestemmelser om at det bare er tillatt å kjøre 2. hver uke i perioden 1. januar til 1. mai. Begrunnelsen er at det er ønskelig med "stille" perioder både av hensyn til vilt og alment friluftsliv.*
- *Kjøringen må være døgntidsavgrenset slik at det fra mandag til fredag er forbudt å kjøre mellom 23.00 og 12.00, og i helgene mellom 23.00 og 10.00. (Ny kommentar: Kommunen bør vurdere om bevegelige helligdager bør behandles spesielt.)*
- *Reguleringsplanen må være tidsbegrenset slik at den kun gjelder for 2 år fra den blir vedtatt.*
- *Det må tas inn en bestemmelse om at det ikke er adgang til å oppføre bygninger eller andre permanente fysiske innretninger i området for å fremme scooterinteressene.*
- *Reguleringsformålet må være kombinert formål landbruk (eventuelt skogbruk)/spesialområde, øvelses- og konkurranseområde, fordelt slik at det i reguleringsperioden er regulert til landbruk- eller skogbruksformål i perioden 2. mai til 31. desember, og til spesialområde, øvelses- og konkurranseområde i perioden 1. januar til 1. mai.*
- *Når det gjelder spørsmålet om eventuell lokalisering av en bane for obligatorisk opplæringskjøring, må dette tas opp med Fylkesmannen i Telemark, som er ansvarlig for fastsetting av et obligatorisk øvelsesområde for Rogaland, Aust- og Vest-Agder, Telemark, Buskerud og Vestfold. Det kan også tas kontakt med Direktoratet for naturforvaltning eller Statens Vegvesen.*

*Miljøvernavdelingen vil i denne omgang ikke ta stilling til en eventuell regulering av en bane for motorsport på barmark.*

#### **Innspel frå andre avdelingar ved embetet**

Utdannings- og familieavdelinga, sosial- og helseavdelinga, landbruksavdelinga og fylkesberedskapssjefen har ingen ytterlegare kommentarar til det oppstarta planarbeidet.

Med helsing

Reidar Malm  
fylkesmiljøvernshjef

Lise Iltstad  
rådgjevar

Kopi til:  
Gjerstad kommune  
Statens Vegvesen Region Sør  
Aust-Agder fylkeskommune, Arealplan

Kommunehuset 4980  
Serviceboks 723 4808  
Kopi sendt pr. e-post

Gjerstad  
Arendal



## Statens vegvesen

Plankontoret Hallvard Homme AS  
Postboks 95  
4747 VALLE

Behandlende enhet:  
Region sør  
Aust-Agder distrikt

Saksbehandler/innvalgsnr:  
Glenn Solberg - 37019823

Vår referanse:  
2007/112873-003

Deres referanse:

Vår dato:  
02.10.2007

### **Gjerstad og Felle snøskoterklubb i Gjerstad kommune - Digerdal. Varsel om reguleringsarbeid**

Vi viser til oversendelse i fra Plankontoret H. H. AS den 12. august 2007.

Det meldes om igangsatt arbeid med reguleringsplan for del av gnr. 27 bnr. 4 m. fl., Digerdal. Planområdet er merket av på vedlagt kartutsnitt. Hensikten med planen er å legge til rette for et øvingsområde for snøskuterkjøring. Området er oppgitt til å være ca 1000 dekar. I kommuneplanen er området satt av til LNF-område.

Selve planområdet berører ikke direkte vårt ansvarsområde som er riks- og fylkesvegnettet.

Kjøreatkomst blir over privat veg. Denne vegen er koplet til FV 71 ved Lundevannet i eksisterende avkjørsel/kryss.

Det må gjøres grei for hvor mye trafikk et slikt anlegg/øvingsområde vil skape. Vi vil ut i fra dette vurdere om avkjørselen med fylkesvegen har tilfredsstillende teknisk utforming og frisikt, jfr. Håndbok 017, Veg- og gateutforming. Eventuelle utbedring vil måtte påregnes utført før anlegget tas i bruk.

Det bør sikres tilstrekkelig med parkeringsplasser innenfor planområdet.

Ut over dette har vi ikke flere vesentlige merknader til at området tas opp til regulering og til formål som antydnet i meldingen.

Plan og forvaltning - Aust-Agder distrikt  
Med hilsen

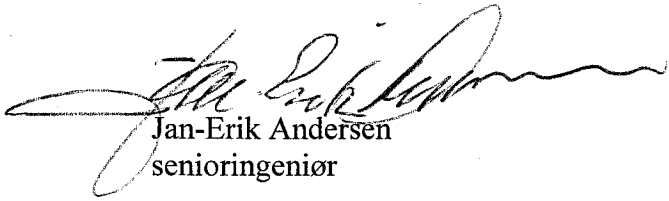
  
Jan-Erik Andersen  
senioringeniør

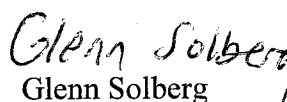
  
Glenn Solberg

Postadresse  
Statens vegvesen  
Region sør  
Serviceboks 723  
4808 Arendal

Telefon: 815 48 000  
Telefaks: 37 01 98 01  
firmapost-sor@vegvesen.no  
Org.nr: 971032081

Kontoradresse  
Langsævn 4, 4846 Arendal  
4808 ARENDAL

Fakturaadresse  
Statens vegvesen  
Regnskap  
Båtsfjordveien 18  
9815 VADSØ  
Telefon: 78 94 15 50  
Telefaks: 78 95 33 52

Plankontoret Hallvard Homme AS

4747 Valle

Gjerstad, 05. september 2007

Vår saksbehandler:  
Nils Olav Sunde, tlf. 37158900

Vår ref.:

Deres ref.:

**Merknad til melding om planarbeid Gjerstad og Felle snøskoterklubb i Gjerstad kommune.**

Viser til tilsendt brev og reguleringsdokument av 12.aug. 2007, og tlf. med Hallvard Homme i dag 5.sept..

Område som er inntegnet som reguleringsområde går ut over eiendomsgrense til Gnr 27, Bnr. 1, Olav M. Lunden.

Statskog SF har forstått at dette reguleringsarbeidet skal foregå på eiendommen til Olav M. Lunden.

Område som er tegnet inn berører både Statskog SF Gnr 28, Bnr 2, ved Brannstادتjenna og nabo Torbjørn Lunden Gnr 27, Bnr 37.

Statskog SF har ikke hatt noen henvendelser om reguleringsområde eller spørsmål om avtaler for bruk av område annet enn gjennom Diggerdal og Fisktjenn vegforening.

Statskog SF forventer at planområde blir justert i henhold til de føringer som er lagt i henhold til korrespondanse med grunneier Olav M. Lunden, Gjerstad kommune og Fylkesmannen.

Vedlegger kart som viser eiendomsgrenser.

Med vennlig hilsen



Nils Olav Sunde

Vedlegg



**AUST-AGDER FYLKESKOMMUNE**  
**FYLKESRÅDMANNEN**

Plankontoret Hallvard Homme AS

Postboks 95  
4747 Valle

Saksbehandler: Sissel Bakke  
Direkte tlf.: 37017498

Deres ref.:  
Vår ref.: 2007/1971-  
19564/2007

Vår dato: 19.09.2007  
Arkivnr: L12

**REGULERINGSPLAN GJERSTAD SNØSKOTEROMRÅDE,  
DIGERDAL, GJERSTAD KOMMUNE. MELDING. VARSEL OM  
MOTSEGN.**

Me viser til brev dagsett 12 august 2007 kor de melder start av regulering kor føremålet er å etablere eit øvingsområde for snøskuterkøyring. Planområdet er om lag 1000 dekar ikring Brannstadvfjellet og Spikedalsfjellet. Området er sett av til landbruk -, natur - og friluftsføremål i kommuneplanen 2006 – 2018.

Vurderingar

Reguleringsføremålet kjem inn under § 3 punkt d i forskrift om konsekvensutgreiingar. Dette tyder at før ein går vidare i planprosessen må ein vurdere og avklare om reguleringsforslaget har vesentlege verknader for natur, miljø og samfunn og krev konsekvensanalyser eller ei for å godkjennast, jf § 4 i forskrift om konsekvensutgreiingar.

Planavdelinga meiner reguleringsforslaget er omfatta av forskrifta og at kommunen må lage planforslag med konsekvensanalyse. Bakgrunnen for dette er at tiltaket er tenkt plassert i eit område som er sett av til landbruks-, natur og friluftsføremål i kommuneplanen. Planavdelinga meiner reguleringsforslaget kjem inn under punkta a, c og f i § 4 i forskrift om konsekvensutgreiingar. Kulturminnevernseksjonen understrekar og at det er mange stølsbuer i området. Tiltaket er ikkje i samsvar med arealbruksføremålet i kommuneplanen og kommunen må vurdere og analysere og greie ut om konsekvensane for kulturminner, friluftsliv og naturmiljø.

Dette tyder at kommunen må utarbeide eit forslag til planprogram som sendast på høyring. Godkjent planprogram skal leggjast til grunn for gjennomføring av konsekvensanalyser og utarbeiding av eit reguleringsforslag med konsekvensutgreiing. Planavdelinga signaliserer at ein vil fremje sak for fylkesutvalet med forslag om motsegn om ikkje kommunen handsamar forslag til regulering etter forskrift om konsekvensutgreiingar.

Med helsing



Ola Ølsbu  
Plansjef



Sissel Bakke  
Rådgjevar

Kopi til

GJØRSTAD KOMMUNE  
Statens vegvesen, region sør  
Fylkesmannen i Aust Agder, miljøvernavdelinga





# FYLKESMANNEN I AUST-AGDER

Miljøvernavdelingen

Gjerstad kommune

4980 Gjerstad

Deres ref.

Vår ref. (bes oppgitt ved svar)  
Sak nr. 2007/1250 / LIL

Dato  
23.04.2007

## TILBAKEMELDING PÅ PLANER OM ANLEGGING AV SNØSCOOTERBANE FOR GJERSTAD OG FELLE SNØSCOOTERKLUBB

Vi viser til møte på kommunehuset i Gjerstad 28.02.07 vedrørende ovennevnte. Miljøvernavdelingen beklager den sene tilbakemeldingen, som skyldes stor arbeidsmengde i avdelingen.

### Bakgrunn

Gjerstad kommune ønsker å kunne tilrettelegge for en øvingsbane for Gjerstad og Felle snøscooterklubb. Kommunen har derfor kontaktet miljøvernavdelingen med tanke på den videre fremgangsmåten.

Vi ga tidlig tilbakemelding til kommunen om at motorferdsellovgivningen forutsetter at en slik bane først blir gjenstand for en ordinær planprosess etter plan- og bygningsloven. Først når det er vedtatt en reguleringsplan, har kommunen anledning til å gi den nødvendige dispensasjonen etter motorferdsel-regelverket, jfr. *Nasjonal forskrift for bruk av motorkjøretøyer i utmark og på islagte vassdrag* av 15. mai 1988, § 6. Det er videre en forutsetning at kjøring på banen skal skje i organiserte former, jfr. *Rundskriv T-1/96 Om lov om motorferdsel i utmark* s. 37.

På denne bakgrunn ble det avholdt et møte der både kommunen, miljøvernavdelingen og representanter fra Gjerstad og Felle snøscooterklubb var til stede. På møtet ble det lagt frem et kart som viste ønsket lokalisering og utstrekning av reguleringsområdet. Miljøvernavdelingen anså i utgangspunktet den valgte lokaliseringen av banen som hensiktsmessig, men vi ga samtidig uttrykk for at den foreslåtte plasseringen og omfanget av planområdet måtte bli gjenstand for en nærmere vurdering i avdelingen.

### Miljøvernavdelingens vurdering

Innledningsvis finner vi grunn til å vise til at den såkalte Hægebostad-saken i Hægebostad kommune i Vest-Agder som gjaldt en treningsbane på 3 278 dekar ikke er direkte sammenlignbar med denne saken som gjelder etablering av en ny bane. Reguleringsplanen for banen i Hægebostad ble første gang vedtatt i 1998, slik at det ved departementets behandling av innsigelsen fra miljøvernavdelingen hos Fylkesmannen i Vest-Agder gjaldt forlengelse av en gjeldende reguleringsplan for en eksisterende bane. Dette var også noe av begrunnelsen for at departementet ikke tok innsigelsen fra miljøvernavdelingen til følge, jfr. følgende uttalelse fra avgjørelsen datert 30.11.06:

*"På denne bakgrunn (henviser på at motorferdselpolitikken er under vurdering, vår merknad) og ut fra at reguleringsplanen for snøscooterområdet ved Sandvatn har vært gjeldende i 8 år, finner departementet under tvil å kunne stadfeste den nye reguleringsplanen slik at det legges til rette for en videreføring av snøscooterbanen i nye 4 år. Det tas forbehold om avkortning av denne tiden dersom en revisjon av det nasjonale regelverket for motorferdsel ikke skulle gi åpning for kjøring på de premisser reguleringsplanen legger til grunn."*

Om forholdet til lovverket uttaler departementet følgende:

*"Direktoratet for naturforvaltning har i sin uttalelse lagt til grunn at denne reguleringsplanen ikke er i tråd med formål og forutsetninger i gjeldende motorferdsellov, nasjonal forskrift og retningslinjer slik de er nedfelt i rundskriv. Departementet deler i utgangspunktet denne oppfatningen."*

Miljøvernavdelingen er videre kjent med at departementet i mars-05 behandlet en innsigelse fra Fylkesmannen i Hedmark som gjaldt en motorsportbane på 5000 dekar i Åmot kommune. Departementet tok innsigelsen til følge, og uttalte i avgjørelsen av 29.03.05 at en reguleringsplan for et vesentlig mindre område (vår understreking) kunne være forenlig med motorferdselloven. På bakgrunn av denne uttalelsen utarbeidet kommunen et revidert forslag til reguleringsplan, med et planområde på vel 4500 dekar. Fylkesmannen reiste igjen innsigelse, og ved avgjørelse av 21.03.07 tok departementet også denne innsigelsen til følge og uttalte blant annet følgende:

*"Etter Miljøverndepartementets vurdering går planforslaget fortsatt utover det som kan anses som nødvendig for trenings- og konkurransekjøring, og krysser grensen for turkjøring. De dispensasjoner fra motorferdselloven som har vært gitt hittil, understreker etter departementets vurdering at områdets størrelse og omfang er slik at det i realiteten er snakk om turkjøring eller rekreasjonskjøring/fornøyleskjøring. Å tillate denne typen kjøring er ikke i samsvar med dagens regelverk eller regjeringens miljøvernpolitikk. Planen omfatter et område som er av en slik størrelse og omfang at det klart faller utenfor de unntaksrammer det åpnes for i nasjonal forskrift for bruk av motorkjøretøyer i utmark og på islagte vassdrag § 6."*

Miljøvernavdelingen har vurdert den foreslåtte avgrensningen av en scooterbane i Gjerstad i lys av avgjørelsene fra departementet, og er kommet frem til at vi vil kunne godta en reguleringsplan med lokalisering som foreslått under følgende forutsetninger:

- Planområdet må ikke overstige 1000 dekar. Etter våre beregninger er området på mottatte kartskisse på vel 1500 dekar, og det må derfor reduseres med ca. 500 dekar. For å samle støy og inngrep til områdene som er minst attraktive for allmennheten, må reduksjonen skje i sør (Brannstadjfjell), som også er det området som ligger lengst unna adkomsttraséen.
- Det må tas inn reguleringsbestemmelser om at det bare er tillatt å kjøre 2. hver uke i perioden 1. januar til 1. mai. Begrunnelsen er at det er ønskelig med "stille" perioder både av hensyn til vilt og alment friluftsliv.
- Kjøringen må være døgntidsavgrenset slik at det fra mandag til fredag er forbudt å kjøre mellom 23.00 og 12.00, og i helgene mellom 23.00 og 10.00.
- Reguleringsplanen må være tidsbegrenset slik at den kun gjelder for 2 år fra den blir vedtatt.
- Det må tas inn en bestemmelse om at det ikke er adgang til å oppføre bygninger eller andre permanente fysiske innretninger i området for å fremme scooterinteressene.
- Reguleringsformålet må være kombinert formål landbruk (eventuelt skogbruk)/spesialområde, øvelses- og konkurranseområde, fordelt slik at det i reguleringsperioden er regulert til landbruk- eller skogbruksformål i perioden 2. mai til 31.

*"På denne bakgrunn (henviser på at motorferdselpolitikken er under vurdering, vår merknad) og ut fra at reguleringsplanen for snøscooterområdet ved Sandvatn har vært gjeldende i 8 år, finner departementet under tvil å kunne stadfeste den nye reguleringsplanen slik at det legges til rette for en videreføring av snøscooterbanen i nye 4 år. Det tas forbehold om avkortning av denne tiden dersom en revisjon av det nasjonale regelverket for motorferdsel ikke skulle gi åpning for kjøring på de premisser reguleringsplanen legger til grunn."*

Om forholdet til lovverket uttaler departementet følgende:

*"Direktoratet for naturforvaltning har i sin uttalelse lagt til grunn at denne reguleringsplanen ikke er i tråd med formål og forutsetninger i gjeldende motorferdsellov, nasjonal forskrift og retningslinjer slik de er nedfelt i rundskriv. Departementet deler i utgangspunktet denne oppfatningen."*

Miljøvernavdelingen er videre kjent med at departementet i mars-05 behandlet en innsigelse fra Fylkesmannen i Hedmark som gjaldt en motorsportbane på 5000 dekar i Åmot kommune. Departementet tok innsigelsen til følge, og uttalte i avgjørelsen av 29.03.05 at en reguleringsplan for et vesentlig mindre område (vår understreking) kunne være forenlig med motorferdselloven. På bakgrunn av denne uttalelsen utarbeidet kommunen et revidert forslag til reguleringsplan, med et planområde på vel 4500 dekar. Fylkesmannen reiste igjen innsigelse, og ved avgjørelse av 21.03.07 tok departementet også denne innsigelsen til følge og uttalte blant annet følgende:

*"Etter Miljøverndepartementets vurdering går planforslaget fortsatt utover det som kan anses som nødvendig for trenings- og konkurransekjøring, og krysser grensen for turkjøring. De dispensasjoner fra motorferdselloven som har vært gitt hittil, understreker etter departementets vurdering at områdets størrelse og omfang er slik at det i realiteten er snakk om turkjøring eller rekreasjonskjøring/fornøyleskjøring. Å tillate denne typen kjøring er ikke i samsvar med dagens regelverk eller regjeringens miljøvernpolitikk. Planen omfatter et område som er av en slik størrelse og omfang at det klart faller utenfor de unntaksrammer det åpnes for i nasjonal forskrift for bruk av motorkjøretøyer i utmark og på islagte vassdrag § 6."*

Miljøvernavdelingen har vurdert den foreslåtte avgrensningen av en scooterbane i Gjerstad i lys av avgjørelsene fra departementet, og er kommet frem til at vi vil kunne godta en reguleringsplan med lokalisering som foreslått under følgende forutsetninger:

- Planområdet må ikke overstige 1000 dekar. Etter våre beregninger er området på mottatte kartskisse på vel 1500 dekar, og det må derfor reduseres med ca. 500 dekar. For å samle støy og inngrep til områdene som er minst attraktive for allmennheten, må reduksjonen skje i sør (Brannstadfjell), som også er det området som ligger lengst unna adkomsttraséen.
- Det må tas inn reguleringsbestemmelser om at det bare er tillatt å kjøre 2. hver uke i perioden 1. januar til 1. mai. Begrunnelsen er at det er ønskelig med "stille" perioder både av hensyn til vilt og alment friluftsliv.
- Kjøringen må være døgntidsavgrenset slik at det fra mandag til fredag er forbudt å kjøre mellom 23.00 og 12.00, og i helgene mellom 23.00 og 10.00.
- Reguleringsplanen må være tidsbegrenset slik at den kun gjelder for 2 år fra den blir vedtatt.
- Det må tas inn en bestemmelse om at det ikke er adgang til å oppføre bygninger eller andre permanente fysiske innretninger i området for å fremme scooterinteressene.
- Reguleringsformålet må være kombinert formål landbruk (eventuelt skogbruk)/spesialområde, øvelses- og konkurranseområde, fordelt slik at det i reguleringsperioden er regulert til landbruk- eller skogbruksformål i perioden 2. mai til 31.

desember, og til spesialområde, øvelses- og konkurranseområde i perioden 1. januar til 1. mai.

- Når det gjelder spørsmålet om eventuell lokalisering av en bane for obligatorisk opplæringskjøring, må dette tas opp med Fylkesmannen i Telemark, som er ansvarlig for fastsetting av et obligatorisk øvelsesområde for Rogaland, Aust- og Vest-Agder, Telemark, Buskerud og Vestfold. Det kan også tas kontakt med Direktoratet for naturforvaltning eller Statens Vegvesen.
- Miljøvernavdelingen vil i denne omgang ikke ta stilling til en eventuell regulering av en bane for motorsport på barmark.

Med hilsen

  
Reidar Malm  
fylkesmiljøvernssjef

  
Lise Ilstad  
rådgiver

Kopi til:  
Gjerstad og Felle snøscooterklubb v/ Karl Svendsen  
Direktoratet for naturforvaltning

Tungesletta 2

4980 Gjerstad  
7485 Trondheim



## FYLKESMANNEN I AUST-AGDER

Miljøvernavdelingen

Gjerstad og Felle snøscooterklubb  
v/ Karl Svendsen

4980 Gjerstad

Deres ref.

Vår ref. (bes oppgitt ved svar)  
Sak nr. 2007/1250 / LIL

Dato  
22.05.2007

### OVERSENDER KART MED FORSLAG TIL AVGRENSNING AV SNØSCOOTERBANE FOR GJERSTAD OG FELLE SNØSCOOTERKLUBB

Vi viser til vårt brev av 23.04.07 der vi konkluderer med at planlagt område for snøscooterbanen ikke må overstige 1000 dekar, og at reduksjonen må skje i de sørlige delene av den opprinnelige avgrensningen på kartet mottatt på møte i Gjerstad kommune 28.02.07. Vi viser videre til telefonsamtale der vi blir bedt om å komme med et forslag til ny avgrensning av banen.

Vedlagt følger kopi av det mottatte kartet der vi har tegnet inn et forslag til ny avgrensning som vi vil kunne akseptere, se rosa fargemarkering. Når det gjelder ønsket om å kunne kjøre noe ned mot Brannstادتjenn, viser vi til brevet av 23.04.07, og den begrunnelse som der blir gitt for å lokalisere kjøringen til de nordligste områdene. Miljøvernavdelingen vil muligens kunne akseptere at området skravert oransje i nord blir erstattet av det oransje skraverte området ved Brannstادتjenn, men i så fall må vi først foreta en befarings.

Med hilsen

  
Reidar Malm

  
Lise Ilstad  
rådgiver

Vedlegg: Kart med fargemarkering

Kopi til:  
Gjerstad kommune

4980 Gjerstad

## AVTALE OM BRUK AV TERRENG

### 1. PARTAR

Kontrakt er inngått mellom grunneigar på gnr 27, bnr. 4, namn: Olav Magnus Lunden og Gjerstad og Felle snøscooterklubb.

### 2. OMRÅDE

Avtalen gjeld leige av terreng for lovleg øvings- og konkurransekjøring i regi av Gjerstad og Felle snøscooterklubb.

Arealet inngår i område til slik bruk i godkjend reguleringsplan (vedlagt) og del av denne avtalen. Kartet er datert .....

### 3. OPPLEGG FOR OMRÅDEBRUKEN

- Avtalen gjeld åra 2009-2012. Klubben kan nytte området til inntil 8 arrangement (konkurransar) kvart år i perioden 1. januar til 1. mai. Arrangementa skal arrangerast innanfor eit av delområda. Det er opp til arrangøren å vele delområde. Av dei 8 arrangementa kan det vere 1-2 arrangement/konkurransar/demonstrasjonskjøring i området i regi av snøscooterklubben der andre klubbar (nabokommunar) kan bli invitert. I tillegg kan området nyttast til øvingskjøring kvar 2. veke i perioden 1. januar til 1. mai dei same åra.

Klubben skal i god tid før sesongen, og innan 1. desember kvart år, gjere grunneigar kjend med aktuelle datoar for arrangement/konkurransar og aktuelle veker for øvingskjøring. Klubben er ansvarleg for arrangement og søker sjølv om løyve etter motorferdsellova til arrangement og øvingskjøring. Det skal ikkje oppførast bygg eller fysiske innretningar i området anna enn eit telt som skal fungere som varmestove. Klubben har ikkje høve til terrenginngrep utan at dette på førehand er godkjent av grunneigar og evt. løyve etter særlov. Klubben skal syte for merking av grenser for øvingsområdet med vimplar e.l. (Merkinga skal fjernast ved sesongslutt.) Områdebruken skal ikkje uturvande vere til ulempe eller hinder for næringsmessig bruk av området.

#### 3.2 Intensjonar for den organiserte aktiviteten er nedfelt i Vedtekt for

..... snøscooterklubb av ....., jf. § 2:

*«Busette i Gjerstad kommune eller de som har tilknytning i form av fast eigedom i kommunen kan bli medlemmer. Foreninga skal arbeide for å organisere flest moglege av snøskotereigarar og sympatisørar. Foreninga skal påverke desse til å ferdast på ein slik måte at det blir til nytte og glede for den enkelte og samfunnet. Den enkelte skal sørgje for at det ikkje oppstår unødige forstyrrelsar og skadeverknadar i naturen. Spesielt omsyn skal utvises overfor næringsinteresser. Foreninga skal i samarbeid med myndigheiter, næringsinteresser og grunneigarar utarbeide forslag til nye løyper, samt delta i revideringa av gamle.»*

#### **4. TIDER FOR ØVINGS- OG KONKURRANSEKJØRING**

Av omsyn til ålmenta, friluftsjnteresser og hytteeigarar skal det vere opphald i øvingskjøringa kvar andre veke gjennom heile sesongen, frå 1. januar til 1. mai. Det er ikkje høve til å drive motorisert øvings- eller konkurransekjøring mellom kl. 24:00 og 08:00.

#### **5. INFORMASJON**

Scooterklubben skal ved tildeling av tilkomststeikn («sticker») syte for at førar blir gjort kjent med ansvar og plikter som han kollektivt må respektere. Klubben pliktar også å informere om ansvarsavgrensing i høve til personskade, kjøretøy, forsikringsordningar, privat eigedom osv.

#### **6. TILSYN**

Ved kvart arrangement skal klubben stille ein person til å drive tilsyn i området og langs traseane før, under og etter arrangement. Vedkomande skal registrere evt. skader/ulemper som er påført terreng, vegetasjon, dyreliv eller fysisk eigedom. Evt. skadeverk skal rapporterast til scooterklubben, og berørt(e) part(ar) skal informerast utan ugrunna opphald. Natur- og næringssjefen kan nyttast som uhilda fagperson for å vurdere skade/ulempe og avbøtande tiltak dersom scooterklubben og/eller berørt part ønskjer det.

Landbruk og utøving av næring: Området er sentralt for sauebeite og det vil vere behov for gjerde kring dyrkingsfelt i området. Scooterklubben er ansvarlege for evt. skader og at utbetringane blir gjort. Skade skal rettast opp utan ugrunna opphald. Aktuell grunneigar der evt. skade er skjedd skal varslast av scooterklubben og tiltak avklarast i samråd med grunneigar. Oppstår konflikt mellom grunneigar og scooterklubb om ulempe/skadevurderingar knytt til dyrkingsinteresser herunder markskade/gjerdeskade o.l., skal natur- og næringssjefen vurdere saka og kome med fagleg tilråding om naudsynte tiltak. Delar av øvingsområdet kan bli tilrådd trekt ut dersom skadeverka vurderast som vesentlege for framtidig utøving av næring på einskild eigedom. Dersom ein grunneigar ut frå omsynet til næring eller andre tilhøve ikkje lenger finn å kunne halde areal for motorferdsla, skal klubben varslast seinast den 01.11. før sesongen tek til.

Klubben skal syte for at avgrensinga av øvingsområdet er merka med vimplar e.l. i sesongen frå 1.jan. til 1.mai og syte for at merkinga blir teke ned utanom sesongen.

Naturmiljø: Før kvart arrangement skal scooterklubben synfare området for å sjå til at det ikkje står villrein i eller tett inntil øvingsområdet. Dersom det blir registrert dyr, har eit utval med natur- og næringssjef, formann i scooterklubben og ein grunneigarrepresentant rett og plikt til å avlyse/utsette arrangementet. Evt. avlysing skal kunngjerast i media eller på annan måte som sikrar at kjøring ikkje finn stad på grunn av manglande informasjon.

Friluftsliv: Den motoriserte ferdsla skal ikkje uturvande vere til sjenanse for menneskeleg ferdsl e i området. Kjøring skal skje på ein omsynsfull måte.

#### **7. MØTE**

Klubben innkallar kvart år partane, grunneigarar i øvingsområdet og styrerepresentant frå aktuelle veglag, til felles diskusjonsmøte, i god tid før sesongstart. Her skal ein handsame:

- Rapport og erfaringar
- Sesongtider, arrangementstider og evt. tiltak i samband med desse.

## 8. AVTALEBROT

Grunneigar kan heve kontrakt med omgåande verknad dersom klubben på ein vesentleg måte bryt med ordlyden i avtalen eller intensjonane, eller med gjeldande lovreglar/føresegner.

Stad:..... Dato:.....

Stad:..... Dato:.....

Grunneigar:.....

Klubben: v/.....



# AVTALE OM BRUK AV TILKOMSTTRASE TIL ØVINGS- OG KONKURRANSEOMRÅDE

## 1. PARTAR

Kontrakt er inngått mellom ..... veglag v/..... og Felle og Gjerstad snøscooterklubb.

## 2. OMRÅDE

Avtalen gjeld bruk av tilkomsttrase til område for lovleg øvings- og konkurransekjøring i regi av snøskoterklubben. Tilkomsttrase er synt i godkjend reguleringsplan som vedlegg og del av denne avtalen. Kartet er datert .....

## 3. OPPLÈGG FOR OMRÅDEBRUK

Avtalen gjeld for perioden ..... Klubben kan nytte tilkomsttraseen for kjørarar til området for inntil 8 arrangement (konkurransar) kvart år i perioden 1. januar til 1. mai. Arrangementa skal arrangerast innanfor eit av delområda. Av desse 8 kan 1-2 vere arrangement/konkurransar/demonstrasjonskjøring i området i regi av snøscooterklubben der andre klubbar (nabokommunar) kan bli invitert. I tillegg kan traseane til området nyttast kvar 2. veke i perioden 1. januar til 1. mai åra .....til øvingskjøring. Ved øvingskjøring skal ein fortrinnsvis veksle på bruken av dei to delområda. Klubben skal i god tid før sesongen, og innan 1. desember kvart år gjere grunneigar kjend med aktuelle datoar for konkurransar og aktuelle veker for øvingskjøring. Klubben er ansvarleg for arrangement og søker sjølv om løyve etter motorferdsellova til arrangement og øvingskjøring.

Klubben har ikkje høve til å føreta terrenginngrep utan at dette på førehand er godkjent av grunneigar og evt. løyve etter særlov. Klubben skal syte for merking av trase med vimplar e.l. som skal takast ned utanom sesong. Bruken skal ikkje uturvande vere til ulempe eller hinder for næringsmessig bruk av vegar og området rundt vegar.

3.2 Intensjonar for den organiserte aktiviteten er nedfelt i Vedtekt for snøscooterklubben av ..... jf. § 2:

*«Busette i Gjerstad kommune eller de som har tilknytning i form av fast eigedom i kommunen kan bli medlemmer. Foreninga skal arbeide for å organisere flest mogeleg av snøscootereigarar og sympatisørar. Foreninga skal påverke desse til å ferdast på ein slik måte at det blir til nytte og glede for den enkelte og samfunnet. Den enkelte skal sørge for at det ikkje oppstår unødige forstyrrelsar og skadeverknadar i naturen. Spesielt omsyn skal utvises overfor næringsinteresser. Foreninga skal i samarbeid med myndigheiter, næringsinteresser og grunneigarar utarbeide forslag til nye løyper, samt delta i revideringa av gamle.»*

#### **4. TIDER FOR ØVINGS- OG KONKURRANSEKJØRING**

Av omsyn til ålmenta, friluftssinteresser og hytteeigarar skal det vere opphald i øvingskjøringa kvar andre veke gjennom heile sesongen, frå 1. januar til 1. mai. Det er ikkje høve til å drive motorisert ferdsel til eller frå område for øvings- eller konkurransekjøring mellom kl. 24:00 og kl. 08:00.

#### **5. INFORMASJON**

Scooterklubben skal ved tildeling av tilkomststeikn («sticker») syte for at førar blir gjort kjent med kollektivt ansvar og plikter som han må respektere. Klubben pliktar også å informere om ansvarsavgrensing i høve til personskade, kjøretøy, forsikringsordningar, privat eigedom osv.

#### **6. TILSYN**

Ved kvart arrangement skal klubben stille ein person til å drive tilsyn i område og langs traseane før, under og etter arrangement. Vedkomande skal registrere evt. skade/ulemper som er påført terreng, vegetasjon, dyreliv eller fysisk eigedom. Evt. skadeverk skal rapporterast til scooterklubben, og berørt(e) part(ar) skal informerast utan ugrunna opphald. Natur- og nærings sjefen kan nyttast som uhilda fagperson for å vurdere skade/ulempe og avbøtande tiltak dersom scooterklubben og/eller berørt part ønskjer det.

Scooterklubben er ansvarlege for evt. skader, og at utbetringane blir gjort. Skade skal rettast opp utan ugrunna opphald. Aktuell grunneigar der evt. skade er skjedd skal varslast av scooterklubben og tiltak avklårast i samråd med grunneigar. Oppstår konflikt mellom grunneigar og scooterklubb om ulempe/skadevurderingar knytt til sjølve traseen, dyrkingsinteresser herunder markskade/gjerdeskade o.l., skal natur- og nærings sjefen vurdere saka og kome med fagleg tilråding om naudsynte tiltak. Delar av traseen kan bli tilrådd trekt ut dersom skadeverka vurderast som vesentlege.

Naturmiljø: Før kvart arrangement skal scooterklubben synfare trase for å sjå til at det ikkje står villrein i eller tett inntil traseen. Dersom det blir registrert dyr, har eit utval med natur- og nærings sjef, formann i scooterklubben og ein grunneigarrepresentant rett og plikt til å avlyse/utsette arrangementet. Evt. avlysing skal kunngjerast i media eller på annan måte som sikrar at kjøring ikkje finn stad på grunn av manglande informasjon.

Friluftsliv: Den motoriserte ferdsla skal ikkje uturvande vere til sjenanse for menneskeleg ferdsle i området. Kjøring skal skje på ein omsynsfull måte.

Dersom eit veglag ikkje lenger finn å kunne halde areal for motorferdsla, skal klubben varslast seinast den 01.11. før sesongen tek til. Veglag skal dersom det er fare for skade på veg p.g.a. vårløysing e.l. stanse all organisert ferdsle til/på traseen og varsle scooterklubben. Klubben skal sjå til at traseen er merka med vimplar e.l. i sesongen frå 1. januar til 1. mai, og syte for at merkinga blir teke ned utanom sesongen.

## 7. MØTE

Klubben innkallar kvart år partane, grunneigarar i øvingsområdet og styrerepresentant frå aktuelle veglag til felles diskusjonsmøte, i god tid før sesongstart. Her skal ein handsame:

- Rapport og erfaringar.
- Sesongtider, arrangementstider og evt. tiltak i samband med desse.

## 8. AVTALEBROT

Grunneigar kan heve kontrakt med omgåande verknad dersom klubben, eller nokon som «utgår» frå denne, på ein vesentleg måte bryt med ordlyden i avtalen eller intensjonane, eller med gjeldande lovreglar/føresegner.

Stad:..... Dato:.....

Stad:..... Dato:.....

For veglaget:.....

Klubben: v/.....

## AVTALE OM LEIGE AV AREAL TIL PARKERINGSPLASS

### 1. PARTAR

Kontrakt er inngått mellom grunneigar på gnr...../bnr....., namn:.....  
som utleigar og .....snøscooterklubb v/leiar  
.....som leigetakar.

### 2. OMRÅDE

Avtalen gjeld leige av areal for parkering i samband med øvings- og konkurranseområdet ved  
..... i regi av ..... snøscooterklubb. Arealet er vist på vedlagt  
kart, datert .....

### 3. AVTALEPERIODE OG OPPLEGG FOR OMRÅDEBRUKEN

Avtalen gjeld åra ....., avgrensa til sesong frå 1. januar til og med 1. mai  
desse 4 åra.

Parkeringa kan nyttast i samband med øvings- og konkurransekjøring i scooterområde.  
(Klubben kan nytte områda til inntil 8 arrangement (konkurransar) kvart år i perioden 1.  
januar til 1. mai. Av dei 8 arrangementa kan det vere 1-2 arrangement/ konkurransar/  
demonstrasjonskjøring i regi av ..... snøscooterklubb der andre klubbar (nabokommunar)  
kan bli invitert. I tillegg kan området nyttast til øvingskjøring kvar 2. veke i perioden 1. januar  
til 1. mai åra .....

Klubben skal i god tid før sesongen, og innan 1. desember kvart år, gjere grunneigar kjend  
med aktuelle datoar for arrangement/konkurransar og aktuelle veker for øvingskjøring.

Det skal ikkje oppførast bygg eller fysiske innretningar i området. Klubben har ikkje høve til  
terrenginngrep utan at dette på førehand er godkjent av grunneigar og evt. løyve etter særlov.

Områdebruken skal ikkje uturvande vere til ulempe eller hinder for næringsmessig bruk av  
tilliggande område eller vegen .

Grunneigar kan leige ut parkeringsplassen til andre utanom dei fastsette datoane for øvings-  
og konkurransekjøring i Scooterområdet.

Klubben skal sjå til at parkering skjer på tilvist parkeringsplass for å unngå biloppstilling  
langs vegen som kan vere til hinder for næringsutøving og annan ferdsle.

Plassen skal vere rydda innan 1 juni kvart år.

### 3.2 Intensjonar for den organiserte aktiviteten er nedfelt i Vedtekt for Gjerstad og Felle snøscooterklubb av, jf. § 2:

*«Busette i Gjerstad kommune eller de som har tilknytning i form av fast eigedom i kommunen kan bli medlemmer. Foreninga skal arbeide for å organisere flest moglege av snøscootereigarar og sympatisørar. Foreningan skal påverke desse til å ferdast på ein slik måte at det blir til nytte og glede for den enkelte og samfunnet. Den enkelte skal sørge for at det ikkje oppstår unødige forstyrrelsar og skadeverknadar i naturen. Spesielt omsyn skal utvises overfor næringsinteresser. Foreninga skal i samarbeid med myndigheiter, næringsinteresser og grunneigarar utarbeide forslag til nye løyper, samt delta i revideringa av gamle.»*

### **4. TIDER FOR ØVINGS- OG KONKURRANSEKJØRING**

Av omsyn til ålmenta, friluftsiinteresser og hytteeigarar skal det vere opphald i øvingskjøringa kvar andre veke gjennom heile sesongen, frå 1. januar til 1. mai. Det er ikkje høve til å drive motorisert øvings- eller konkurransekjøring mellom kl. 24:00 og 08:00.

### **5. INFORMASJON**

Skoterklubben skal ved tildeling av tilkomststeikn («sticker») syte for at førar blir gjort kjent med ansvar og plikter som han kollektivt må respektere. Klubben pliktar også å informere om ansvarsavgrensing i høve til personskade, kjøretøy, forsikringsordningar, privat eigedom osv.

### **6. TILSYN - EVT. SKADE**

Ved kvart arrangement skal klubben stille ein person til å drive tilsyn i området og langs traseane før, under og etter arrangement. Vedkomande skal registrere evt. skader/ulemper som er påført terreng, vegetasjon, dyreliv eller fysisk eigedom. Evt. skadeverk skal rapporterast til scooterklubben, og berørt(e) part(ar) skal informerast utan ugrunna opphald.

Scooterklubben er ansvarlege for evt. skader og at utbetringane blir gjort. Skade skal rettast opp utan ugrunna opphald. Grunneigar der evt. skade er skjedd skal varslast av scooterklubben og tiltak avklarast i samråd med grunneigar. Oppstår konflikt mellom grunneigar og scooterklubb om ulempe/skade-vurderingar kan Natur- og næringsssjefen nyttast som uhilda fagperson for å vurdere skade/ulempe og avbøtande tiltak dersom minst ein av partane ønskjer det.

Dersom ein grunneigar ut frå omsynet til næring eller andre tilhøve ikkje lenger finn å kunne halde areal for parkering, skal klubben varslast seinast den 01.11. før sesongen tek til.

### **7. MØTE**

Klubben innkallar kvart år partane, grunneigarar i øvingsområdet og styrerepresentant frå aktuelle veglag, til felles diskusjonsmøte, i god tid før sesongstart. Her skal ein handsame:

- Rapport og erfaringar
- Sesongtider, arrangementstider og evt. tiltak i samband med desse.

## 8. AVTALEBROT

Grunneigar kan heve kontrakt med øyeblikkeleg verknad dersom klubben, eller nokon som «utleder» sin rett frå denne, på ein vesentleg måte bryt med ordlyden i avtalen eller intensjonane, eller med gjeldande lovreglar/føresegner.

## 9. LEIGE - ANSVAR

Leigetakar, her ..... snøscooterklubb, skal innbetale ei fast årleg leige for parkeringsplassen på kr..... pr. m<sup>2</sup>/rund sum kr....., med tillegg for meirverdiavgift. Leiga regulerast kvart år med konsumprisindeks pr. 15. juni. Leiga skal betalast forskottsvis, og innan 1. 12. kvart år.

Klubben vil vere ansvarleg for brøyting av plassen og brøyting av veg fram til plassen, samt evt. opparbeiding/planering.

Klubben er ansvarleg for framleige av parkeringsplassar til brukarar av snøscooterområdet. Grunneigar fråskriv seg alt ansvar for evt. skade knytt til bruken av parkeringsplassen. Leigetakar, Gjertsad og Felle snøscooterklubb, pliktar å forsikre utleigar mot evt. søksmål som følgje av skade på personar, annan manns eigedom, og den fysiske eigedomen til utleigar. Skoter-klubben skal leggje fram kvittering for slik forsikring med vilkår på fellesmøte før kvar sesong, og seinast innan 1. 12 kvart år.

Stad:..... Dato:.....

Stad:..... Dato:.....

Grunneigar:.....

Klubben: v/.....

## Gjerstad og Felle SNØSCOOTERKLUBB

### MEDLEMSERKLÆRING vedrørende bruk av tilkomsttrasear og øvings- og konkurransekjøring med snøskoter,

.....

Namn

Eg er kjend med ordlyden i Vedtekt for Snøskoterklubben datert den ....., med revisjon/tillegg datert ..... §.....

*«Snøscooterklubben tar på seg et kollektivt ansvar for øvings- og konkurransekjøring for sine medlemmer i regulert område ved ..... Den enkelte medlem plikter å respektere og overholde reglene knyttet til planen, tillatelser/dispensasjoner i medhold av motorferdsellova og privatrettslige avtaler som tilrettelegger for slik aktivitet i regi av Snøscooterklubben.»*

Eg er som medlem av Gjerstad og Felle snøscooterklubb kjend med vilkåra som er knytt til ferdslø langs tilkomsttrasear og innanfor øvingsområdet, synt på reguleringsplankart datert 11. m,ars 2008, avtaleformular knytt til tilkomsttraseane med veglag og areal til sjølve øvings- og konkurranseområdet. Eg er og kjend med vilkåra i motorferdsellova og kommunen sin rett og plikt til å avkorte dispensasjonsperioden frå ..... før kvar sesong dersom ordninga syner seg å ikkje ha fungert etter intensjonane.

Som medlem av klubben vil eg ved øvings- og konkurransekjøring etter beste evne halde meg til desse reglane.

Ved kjøp av tilkomstteikn («sticker») er eg kjend med ansvar og plikter som eg vil respektere. Eg er og informert om at all kjøring er på eige ansvar, og at eg gjennom eigne forsikringar må sikre meg sjølv, kjøretøy, andre personar og annan manns eigedom som kan kome til skade på grunn av underteikna si kjøring til/frå eller innanfor øvingsområdet. Stickeren skal limast på scooteren. Scooterklubben kan ta betalt for stickeren til å dekke evt. kostnader i samband med tilrettelegginga av trasear, parkering og område. Styret i klubben fastset prisen før kvar sesong.

Stad:..... Dato:.....

Namn: .....